京城日報
月刊　朝夕刊共八頁

軍用倉庫を炎上 敵司令部を猛爆
景德鎭・堯渡街へ巨彈

【○○基地九日同盟】中支艦隊報道部發表＝船田部隊長の指揮する海軍航空飛行隊は、九日午前景德鎭（安慶南方百五十キロ）および僞縣政府を爆碎し、堯渡街を攻擊したり、景德鎭にては敗敵第二十一軍司令部および堯渡街においては第四百三十六團軍用倉庫を爆擊猛烈に炎上せしめた、敵の防禦砲火極めて微弱にしてわれに被害なし

樟林を占領す
敵の輸送據點を衝く

【黃崗城九日同盟】去る四日黃崗城を占領した陸海軍共同部隊は炎熱灼くが如き酷暑をものともせず周邊の敵を掃蕩中であるが、七日夕刻より行動を起したわが錦木、宮芳の兩部隊は仙洲（黃崗西方十キロ）附近の敗敵の敵を猛擊、これに殲滅的打擊を與へ、さらに敗敵を追つて北進、八日未明には早くも韓江下流湖濱に面する敵物資輸送の據點たる樟林を占領した　なほわが方戰死三

樟林突入部隊戰果

【廣東九日同盟】柘林灣上陸以來着々敵物資輸送路の遮斷を續行中の陸海軍部隊が樟林に突入した原井、宮島、田中、近藤、佐藤、長島の各部隊の八日夜までに判明した戰果は次の通り

敵遺棄死體五三、捕虜三〇、鹵獲品ガソリン一五〇〇罐、砂糖一六、五五〇袋、その他重油、機械など多數

定例樞密院本會議
會社部臨時設置等を可決

【東京電話】九日の樞密院定例本會議は午前十時より宮中東溜間において開會、原、鈴木正副議長以下各顧問官、政府側より平沼內相、東條陸相、河田藏相、ほか各關係閣僚および法制局長官出席

一、大藏省會社部臨時設置制に關する件

を上程、石塚顧問官より審査委員會の審査經過に結果を報告について

一、內務省調査官の特別任用の件

一、右に伴ふ大正二年勅令第二〇六號中改正の件

につき堀江書記官長より審査の結果を報告、これに對し菅原顧問官より最近特別任用により官吏の數が增加する傾向があり、これは官吏制度本來の主旨から見て考慮する必要があると政府の注意を喚起し顧問官審議の結果、右三件を滿場一致可決して同十時四十五分散會した

陸軍匪躬會
在鄉將官結束を固む　きのふ發會式

【東京電話】豫備ならびに退役陸軍上級將校を打つて一丸とした陸軍匪躬會の發會式は九日午前十一時半から九段軍人會館で開催、在京および近郷在住の大佐級以上の將校參集、來賓として東條陸相、寺內、井上、川島、松井、本庄の各大將など出席、會長に尾野實信大將、副會長に岸本綾夫大將をそれぞれ推戴したのち、尾野會長の閉會の辭、宮城遙拜、默禱、東條陸相の祝辭があつて、同四十五分式を終了、一同揃つて大食堂で午餐をともにしたのち參謀本部第二部長岡本少將の「獨ソ開戰に關する講演」、ニュース映畫を鑑賞して午後二時過ぎ散會した、なほ同會では本部を偕行社におき在鄉將官の結束を固めて非常時局下皇軍の活躍に直接、間接の支援をするとともに國防、軍人に關する研究講演、會員の相互親睦をはかるための冊子の發行、パンフレツトなどの發行も行ひ、毎月一回例會を開くことになつた

日華青少年團連絡會議

【東京電話】青少年運動を通じ兩國の迷夢をさまし親善友好の實をあげようと大日本青少年團では九日午前九時から興亞青少年團連絡會議を同本部に開催、在華日本人青年指導者代表約五十名、文部省より杉山社會教育官、本團側から朝比奈副團長以下全部長出席、現地代表から支那各地方青年團の現地報告が熱心に行はれ、午後も續行同四時から懇談を行つた、十日午前八時から前日の諸報告を基礎に東亞青少年團の連絡に關する今後の具體的方策について協議が行はれることになつてゐる

國府航業財產整理委員會を組織

【南京九日同盟】國民政府ならびに各地における航業財產を整理し航運の復興開發を期するため航業財政整理委員會組織を考究中であつたが近く成立の運びとなつた模樣である、しかして同委員會主任には交通部政務次長朱樸氏、副主任は上海中華輪船社長孫錫文氏が內定してゐる

岡村寧次大將 けふ出發

【神戶電話】新任北支方面軍最高指揮官岡村寧次大將は隨員參謀、米光副官を帶同九日午後二時卅七分三ノ宮驛着列車で來神、西村旅館に投宿したが、十日神戶出帆赴任する

後宮中將臺北着

【台北電話】南支軍最高指揮官として赫々たる武勳を樹て、今回支那派遣軍總參謀長に榮轉した後宮中將は、九日正午廣東より台北に飛來、午後四時半本間台灣軍司令官を訪問したが、同中將は當地に二泊のうへ十一日朝空路東上する

有馬伯、翰長と要談

【東京電話】有馬賴寧伯は九日午後零時五十分首相官邸に富田內閣書記官長を訪問要談した

財政金融 基本要綱
原案通り決定見透し

【東京電話】財政金融基本方策要綱案は九日の臨時閣議で未決定となつたが、同日午後四時閣議散會後河田藏相、豐田商相、井野農相、村田遞相、小川鐵相、秋田拓相、鈴木企畫院總裁の各閣僚が居殘り同要綱案につき隔意なき意見の交換を行ひ結局原案通り決定される見透しがついたので十一日の定例閣議に改めて同要綱案を附議正式に決定の上政府より發表することになつた

臨時閣議

【東京電話】九日の豫算編成に伴ふ諸問題決定に關する臨時閣議は午後一時十五分首相官邸に開催、近衞首相以下各閣僚出席（松岡外相缺席）八日の閣議で決定した豫算編成方針に關聯して物資動員、生產力擴充の兩實施計畫ならびに金融財政基本要綱案を附議審議の結果、物動および生產擴充の兩實施計畫を正式決定したが金融財政基本要綱案は時間の關係からその決定を十一日の定例閣議に持越して午後四時散會した

外事警察專門調査官を設置

【東京電話】內務省では警保局外事課に外事警察專門調査官の設置を計畫中であつたが九日の樞密院本會議で右に伴ふ內務部內臨時職員設置制中改正の件が可決されたので御裁可を經て本月中旬これを公布實施する

褚中國大使、李滿洲國大使招待

【東京電話】中國大使館では九日午後六時三十分褚大使夫妻主催で李滿洲國大使夫妻招待家族晚餐會を催し、李滿洲國大使夫妻を主賓に山梨參事官ほか館員十名、中國大使館側からは褚大使夫妻に陳公使、歡談ののち九時すぎ散會した

氣魄を缺ぐソ聯
獨軍に完勝の自信
戰局愈よ第二段階へ

【ベルリン八日同盟】獨軍は力戰奮鬪の末、つひに七日に至り南北一千五百キロにわたる強固なスターリン線の全線にとりついたと傳へられる、ドイツのＤＮＢ通信社は「この戰線の攻防こそ今次戰爭の決戰とならう」と必勝の信念を持ちつゝも容易ならぬ激戰を豫想してゐる愼重さだ、去る廿二日の開戰以來スターリン線に到達するまでの戰鬪地區はさきにソ聯が奪取した舊ポーランド領の前進基地で、これからいよいよソ聯本土の強靭な堡壘にぶつかるわけであるから、スターリン線までの戰鬪は獨ソ戰の第一期といひ得よう、また獨軍は緒戰に痛擊を與へその裝備を鹵つて追擊戰に移り、第一期戰の勝利を手中に收めたのち、戰況の發展に見るべきものがないのは兩軍とも戰線の整理、兵員裝備の補給、次期作戰の準備などで、一休みの形にあるからだと考へられる

かくして目下の戰局は大體ソ側に不利と見られるが、今次大戰が明確に教へるところは現實に目を蔽ひ、無にして神を恃み奇蹟を信じたものは敗れたといふことだ、かつて一九二〇年ソ聯・ポーランド戰爭の時にも赤軍がヴイスチユラ河を渡河して首都ワルソーに進入せんとした時にもピルツスキー元帥がよく擊退した、これを『ヴイスチユラ河の奇蹟』といふが今次大戰においてもポーランドは獨軍の進擊に敗色濃厚となるや、今度も最後の戰で奇蹟が現はれることを待望した

しかし今度は神もポーランドに惠みを垂れなかつた、フランスは第一次大戰でパリが獨軍の包圍に陷らんとしたがマルヌの大會戰に獨軍の企圖を挫折せしめた、これを『マルヌの奇蹟』とパリの市民はいひ傳へてゐる、今次の獨佛戰でまたもパリが陷落せんとした時に時の首相ポール・レイノーは『フランスを救ふものはただ奇蹟のみ』と絕叫したが神は冷淡であつた

嘗つて革命の鬪志スターリンは三日の演說にて國民になんと訴へたか『ナポレオン軍は無敵と思はれたが完全に敗られた、カイゼル・ウイルヘルムの獨軍もやはり無敵と見られたが最後に潰滅された、同じことは今日獨軍についてもいはねばならぬ』とナチスの精銳三百萬がすでにスターリン線にひたひたと取りついてゐる時、防禦に懸命のスターリンは歷史の講義によつて國民の愛國心の躍動を期待したのであるが、これでは氣魄を缺いでをり恃むべからざるものを恃むものといはねばならない、ソ聯はかつてのポーランド國民や、ポール・レイノーの手近かな歷史的事實を噛みしめるべきであらう

けふ節米日 一家揃って代用食

抱き合せは禁止
暴利取締規則改正…十五日から施行…

【東京電話】最近物資不足乃至は配給機構の不備から買占め、賣り惜みが激增し、また抱き合せ販賣や保險に加入することを條件として物を賣る負擔つき販賣が横行しつゝあるにかんがみ、商工省では現行暴利取締規則を改正し十日附をもつてこれが改正に關する商工、農林兩省令を公布、十五日より施行するとともに十日附をもつて商工、農林、內務三次官通牒を地方長官宛發した、なほ暴利取締規則の改正は今回が六回目である

改正の要點

イ、從來暴利の目的がある場合にのみ買占め、賣り惜みを取締つてゐたのであるが、今回は廣く暴利の目的がある業務に關するものなる以上原則として物品の買占め、賣惜みを禁止し、主務大臣または地方長官の指示ある場合その他正當な事由ある場合にのみこれを例外的に認める

ロ、抱合せ販賣および負擔つき販賣についても今回新に原則としてこれを禁止し、前項の例外と同樣の場合にのみこれを認める

ハ、從來不當の報酬を得る紹介ブローカーの取締は物品のブローカーのみに限定してゐたが今回不動產の賣買斡旋にも擴大しこれを取締る

運用方針

抱き合せ販賣等が許される正當の事由ある場合は大體次の如き場合である

イ、主務大臣や地方長官に準ずる行政官廳例へば商工大臣、大藏大臣、地方專賣局長らの指示のあつた場合

ロ、行政官廳の指導に基く切符制施行の物品について切符を提示しないものまたは不正の切符を提示するものに對して販賣を拒絕する場合

ハ、不足物資を公平に配給するために一日あるひは一人の販賣數量を限定する場合、行政官廳の指示あつた場合にはそのことを明かにするため店頭等にその旨を揭示すること

また「ハ」の場合は個人で判斷せずあらかじめ行政官廳の指導を受けた組合などで、統一的に行ふやうにすること、なほ組合せもの、詰合せものについても從來長い間例へば事變前あたりから慣習として賣られてゐたものは一應正當な事由あるものと認めるが近ごろむやみに出來たまつたく關係のない物品を詰合せたものやうなものは正當な事由あるものとは認めない方針である

罰則

買占め、賣惜み、抱き合せ販賣、負擔付き販賣に關する規定は小賣業者はもちろん生產者、卸賣業者その他物品の取引を業とするものすべてに適用され、不動產の不當周旋料取締の規定は周旋業者に限らず一般人にも適用される、しかしてこれらのものが以上の改正規定に違反した場合には三ケ月以下の懲役または百圓以下の罰金に處せられる

社說
豫算編成の革新

政府は明年度豫算の編成に關し、八日の閣議にて、重要國策は總べて閣議に諮つて先議し、然る後物資、勞務などの需給を勘案し、事務當局で豫算の上にこれを綜合審議して編成することに大綱を決定した。而して從來豫算編成に當つては各省の重要國策事項に關しては次官會議において取纏め然る後閣議に上程してゐたのであるが、河田藏相はこれが通弊を打破し、眞に重大時局に應ずる豫算編成を狙ひ、重點主義の臨時施策を期すべく、閣議における先議を提案したのであつた。まことに時局に適應したる提言といふべきである。

これによつて、重要國策は高度國防國家完成を目標として、各省別を問ふことなく、全般的の間に綜合的に檢討審査され、この決定に基いて事務當局に移されるのであるから、從來の繁雜たる各省割據主義や、豫算分捕の觀念が一掃され、眞に國策の一本建に統制されるものとして期待されてよい。

◇

而して、世界情勢の激變なる變化は、物資動員の上にも種々變貌を生じつゝあつて、明年度豫算編成もまたこの物資動員の計畫を基調とするものなるが故にそこに幾多の困難性あるは云ふまでもない。

これを克服し、可及的に財政の膨脹を抑へつゝ生產力の擴充を圖ることは、困難であるとは云へ、國家の至上命令として完遂しなければならぬのであるから、獨り中央政府のみならず、外地に地方廳に於ても當然中央の編成方針に順應すべきことは今更說くまでもあるまい。而して生產擴充に當つては、外國貿易の變化と大陸開發の現狀に照らし、地上、地下共に豐富なる資源を擁する半島の開發に重點をおかなければならぬ。最近この半島の實力に對し中央の認識は大分深められて來たやうであるが、未だ盡さぬ點なしとしないのである。

◇

今日半島が要請しつゝあるは高度國防國家完成の最高國家目標の達成にあるのであつて、所謂半島の特殊事情と遊離する根據はわが版圖における最も豐富なる資源を擁するが故に、これが開發に一段の積極性を持つところの計畫を賦與せよといふにある。これは半島の資源賦存の狀態を認識すれば容易に首肯されるものである。

朝鮮總督府としては、事變勃發直後、直ちに開發の計畫經濟への移行を企圖實施しつつあるが、未だ十分とはいひ難く、これが全面的な遂行は尚中央當局の朝鮮認識の深化に努めなければならぬ。

今や世界はあげて動亂の渦中にあり、東亞は東亞としての自給自足經濟を確立し、以つて高度國防國家の完成を急がなければならぬ。この急と半島資源開發の急とは不可分性のものであることを明年度豫算には更に明確にしたいのである。

清鄉工作を現地に視る
和平建國の理想へ
重慶・中共の勢力芟除
…◇上◇…蘇州にて宇崎特派員

清鄉工作がいよいよ開始された、同工作は一定地區を限定して重慶ならびに中共勢力を根こそぎ芟除し、政治、經濟、文化の諸領域における和平建國の王道樂土を建設せんとするもので、南京政府においてはこの工作を全面和平への唯一のコースとして選び、汪主席を委員長、警務部長李士群氏を秘書長として進めてゐたのであるが、一日を期し〇〇名の和平建國軍部隊に各工作員は蘇州城壁の下を流れるクリークからわが軍擁護の下に或ひはチャンクに乘り涼風吹きまくる蘇城郊を渡り、中共系新四軍、重慶系忠義救國軍と干戈を交へ、豫定地點たる常熟、太倉、支塘等へ進駐したのである

しからば清鄉工作は如何に實施されるか、この問に具體的解答を與ふべく記者は蘇州西南その近郊において清鄉の立役者たちを打診し、併せてさきごろから海南鐵道を越え、揚子江沿岸にいたる江南デルタ地帶において新四軍の赤きアミーバが如何に驚くべき勢力を扶植してをつたかの完全な資料を蒐集した

覆面の赤き主權

清鄉工作開始までの江南地帶は表むき日本軍の占領地區であり、從つて南京政府の影響下に在つたのではあるが、裏面から密かに支配する主權が一つあつた。赤き主權がそれである、中國共產系新四軍は支那事變勃發と同時に蔣介石に屬し、抗日戰線の正規軍として認知された、ところが共產軍は抗日戰爭の看板を借りてはゐるが究極の目的は大陸の赤化のためには友軍たる重慶系中央軍の苦境をも敢て意に介せず、赤軍に不足勝な武器を補充するため屢々重慶軍を襲擊さへもした、かくて江北、江南における支配權爭奪の鬪爭は大小百數十回に亘り繰返されたあげく、蔣介石は昨年末江南の新四軍に對し江北移駐を嚴命した、ところが江南新四軍の兵士たちは安徽、浙江、江西を鄕里とする地方民であつて家鄕を捨てるわけにいかない、特に五穀豐饒な土地を捨てることは不可能とあつて移駐を肯んぜず、ここに於て第三戰區顧祝同司令は麾下に嚴命して離反新四軍を討伐させ、同時に重慶軍事委員會は解散命令を發した、今春一月十七日のいはゆる皖南事變である、かくて新四軍は地下に潛つたが、江南に在つた第三支隊は第二支隊の一部を吸收して太湖西岸から東漸し三、四月にかけて海南鐵道を越え、三つの行政區を設定した、それは次の如きものである

第一行政區（專員任天石）常熟縣（縣長任天石）太倉縣（同郭希屏）

第二行政區（專員吳達人）江陰縣（李右鈝）無錫縣（王承業）沙州縣（蔡懋鴻）無錫縣政府北區行署主任（陳福白）常熟縣政府西區行署主任（錢□華）

第三行政區（顧複生）崑山縣（顧複生）嘉定縣（呂炳奎）南滙縣（連柏生）靑浦縣（未成立）

民衆組織の結成

江南に樹立された赤色政權の一つの實例として常熟縣の場合を見てみよう、その縣知事は任天石といふ小學教師上りである、新四軍江南指揮部民衆抗日義勇軍第五大隊長をしてゐたが、三月常熟に潛入した彼の下に秘書處（處長吳雄）民政科（科長周明）經濟科（汪滿江）軍事科（劉守良）教育科（周文慈）公安科（吳宋慶）副官處（周志興）總務處（張若才）があり、機構はガツチリしてゐるらしく思へるが、面白いことにこれらの人々は果してどの建物で事務を執つてゐるのか皆目判らないのである、恐らく轉々移動式事務なのであらうといはれる

彼等の最も重視するのは民衆組織である、目下結成されてゐるのは人民自衞會、青年協會、婦女協會、店友協會、商民協會、農民協會、職工會、出版部等で各會はそれぞれ縣－區－鄕－村各分會と縱の系で結びつき、責任者は下から選擧する建前ではあるが、多くは延安において共產主義の洗禮を受けたものが特派されて中樞部にゐる、姓名の判明してゐるのは縣婦女會の主席朱淑婧、縣農民協會主席程鳴謙、縣商民協會主席徐西、縣職工會主席徐准等である

關所を設けて重稅

新四軍は勢力地域における凡ゆる陸路、水路に關所を設けてゐる、農民が米を自轉車に積んで上海、蘇州、南京等の消費都市へ賣捌きに出掛けると必ず關所に引かゝり法外な稅金を徵收される、うまく彼等の目をかすめたつもりでも最低二三回は網にかゝり、商人の手に渡すときは農民の純益は一文もない仕組なのである、彼等はこの方法によつて常熟縣の米、無錫縣の繭等重要物資の搬出を阻止し、各赤色鄕村長に嚴命して新四軍のために買上げるのであるが、それは一石五、六十元から八十元といつた、上海相場の約四分の一の安値である、しかも五月ごろから彼等は粗末な印刷機械で勝手に紙幣を製造し、受領を拒絕するものは嚴罰に處せられる

このため同地方の農民たちは最近において日本の軍票、南京の儲備銀行券よりもむしろ新四軍票を歡迎するといふ奇異な現象を呈してをり、新四軍の農民への恫喝政策は實を結んだ觀がある、最近は兩替店程度の規模の小さいものではあるが赤色銀行、赤色合作社等も出現してゐる、同地方の農民は文化程度低く、幻燈でやつと喜ぶといつた程度であり、從つて思想的には處女地であるから新四軍では赤色教育に力瘤を入れ靑年團婦女會の他に小學校を開設し、また四、五名づつの班に分れた演劇團體が村から村へ移動し興味本位の題材を運んで農民の歡心を獲るため狂奔してゐる

新四軍の兵力

今次の清鄉工作はまづ軍事討伐により開始されたが、當面の對象となつた新四軍の兵力は一七一五名、つまり二千名未滿で、政治工作員を通算してざつと二千名といはれる

新四軍は皖南事變で軍長葉挺戰死、副軍長項英行方不明となつたあとを陳毅が再建し五ケ支隊を再編成して六ケ師團とした、蘇南地區のものは前述の通り第三支隊に若干の第二支隊が合流して「第六師團」となつたもので師團長は元第三支隊長譚震林である、司令部參謀處には參謀處長夏光の下に第一科（作戰）第二科（偵察）第三科（通訊）第四科（教育）軍需部、軍醫部、副官部があり、秘書科に經理科、軍械科等がある、第六師は十六、十七、十八の三ケ旅團に分れ、第十八旅は五十二、五十三、五十四の三ケ聯隊で第五十四聯隊長は溫玉成だ、この男の部隊は陽城湖北方でわが〇〇部隊に討伐されたが、肝腎の彼は早くも風を喰つて逃げた、上海の租界にでも潛入したのだらうといはれる

陽城湖附近には胡肇漢の率ゐる重慶系忠義救國軍約七百が溫玉成軍と對峙してゐたが、今回わが方の押收した文書の中に「新四軍の隊長の首を獲た者は二千元、ピストルは二百元、小銃百元、機銃五百元の賞金を與へる」といふ布告があり、國共相剋を遺憾なく物語つてゐた

清鄉地區へ進擊する和平建國軍

西半球圏外へも
米、防衛行動の意思
ル大統領、記者團に語る

【ワシントン八日同盟】ルーズヴエルト大統領は八日新聞記者會見の席上「米國の西半球防衛の範圍は單に地理的考慮のみによつて決せられぬ、その理由は西半球の範圍外にも米大陸の防衛に恐るべき脅威を與へる地點があり、從つて米國の防衛行動區域の限度を机上で決めることは不可能であるからだ」と述べた、しかしながら大統領はアイスランドを西半球の外なりと考へるや否やに關しては說明を避け、また「獨軍がアイスランドに進攻せんとしてゐるとの情報ありや」との質問に對しても明確な回答を與へなかつた、更に「獨軍はアゾレス島にも進攻する可能性ありや、また米軍はグリーンランドにも駐屯してゐるか」などの質問に對しては全然意見を述べなかつた

アイスランド 住民は平靜

【ニューヨーク八日同盟】ベキヤヴイツク（アイスランド）ＵＰ電によれば、米艦艇ならびに輸送船は七日ルーズヴエルト大統領の米軍アイスランド進駐發表に數時間先立つてすでにアイスランドに到着、部隊は同島に上陸してゐたといはれる、しかしアイスランド新聞ならびに一般住民はヨナソン・アイスランド首相が米軍のアイスランド保障占領につきラジオを通じて詳細報告を行つたのに對しても平靜な態度を持してゐる

ホイラー上院議員譴責處分

【ワシントン八日同盟】ホイラー上院議員（民主黨）は去る三日アメリカがアイスランドに軍隊を上陸せしめんとしてゐるとの情報を入手した旨の言明を行つたが、右はイギリスの軍事機密を漏洩したものであるとしてイギリス政府が甚だ迷惑したとの申入れがありアメリカ政府は八日ホイラー議員を譴責處分に附した

パナマ警官の發砲事件
獨側に二十名の死者

【パナマ市八日同盟】コスタリカ國境を去る二十哩の地點にあるコチトで八日パナマ警察官と在留ドイツ人との間に發砲衝突事件が勃發し、ドイツ人側は廿名の死者を出した、右衝突事件の原因についてはパナマ官憲が在留ドイツ人に對し、調査の必要上身分證明書の提示を求めたのに對し、これを拒否したことに端を發したものである

ヘルシンキ空襲

【ヘルシンキ九日同盟】ソ聯空軍の大編隊は九日拂曉ヘルシンキに來襲、さきのソ芬戰爭當時の空襲とは比較にならぬほどの大爆擊を行ひ、市內各所に大火災を起さしめた

終夜激戰展開
ソ情報局發表

【モスコー八日同盟】ソ聯情報局八日朝發表＝

一、オストロフ、ポロツク、レペル、ボブルイスク、ノヴオグラード・ヴオルインスク、およびモギレフ・ポドルスク（ウクライナ、チエルナウチ東方百四十キロ）方面では七日夜を徹して激戰展開中である

一、オストロフ方面　赤軍は頑強なる抵抗を示し獨軍の進出を喰ひ止めてゐる

一、ポロツク方面　ヴオルコヴイチ地區で激戰展開中

一、レペル方面　赤軍の猛反擊に對し獨軍は抵抗を行つてゐる

一、ボブルイスク方面　赤軍は獨軍戰車卅五臺および步兵二個大隊を殲滅、數次にわたる獨軍のドニエプル河渡河企圖を擊碎、大損害を加へた

一、ノヴオグラード・ヴオルインスク方面　赤軍は獨機械化隊と死鬪を展開中、同方面南部で赤軍は獨軍側面および後方に決定的反擊を加へて步兵二個聯隊を殲滅した

一、モギレフ、ポドルスク（ウクライナ方面）赤軍はドニエストル河を突破せんと企圖する獨軍と死鬪を展開、同方面の獨部隊を次ぎ次ぎと捕捉殲滅中である

一、ソ聯空軍は七日獨機五十八機を擊破、ソ聯側も五機を失つた

【モスコー九日同盟】ソ聯情報局發表

一、オストロフ方面　八日朝來激戰を續け赤軍は反復反擊を試み砲兵、空軍および戰車隊をもつて獨軍に莫大な損害を與へた

一、ポロツク方面　ボルコウイチ地區（サハトナヤ）ドナウ河北南岸に據點を據らんとする獨軍との間に猛烈な戰鬪が行はれてゐる

一、ノヴオグラード・ヴオルインスク方面　赤軍は敵の大戰車集團の進擊を阻止した

一、バルチツク方面　赤軍は頑強な抵抗を續けさらにフエルシウ地區では進擊し來れる獨軍に數回にわたる猛反擊を加へた結果獨軍は隊を亂してプルート河の彼岸に退却した

一、ムルマンスク、カンダラクシヤ及びウフタ方面　赤軍はソ聯フインランド國境各所より攻擊して來つた獨部隊と交戰を續け、空軍は獨飛行基地に有效な攻擊を加へた外、敵戰車部隊および機甲部隊にも爆擊を加へた

一、ソ聯空軍は八日の戰鬪において獨機五十六機を擊破、ソ聯側の損害は四機であつた

スターリン 英大使と會談

【モスコー九日同盟】スターリン人民委員會議長は八日クリツプス英大使をクレムリン宮に招致、一時間餘にわたり種々協議を遂げた

シリヤ休戰か
英に條件提出方要請

【ロンドン九日同盟】英政府筋では九日シリヤ高等辨務官ダンツ將軍が英軍に對し休戰條件の提示方を要請した旨言明した

鮮產小麥 最高販賣價格決る

最近新麥の出廻を控へ總督府では十日附告示を以て朝鮮產小麥の最高販賣價格を指定來る十五日から實施することとなつた、右指定價格は從來卸賣價格一本建のものを生產者ならびに卸賣販賣價格の二本建にし現在の價格に比し約一分程度高くなつてゐるが、各指定場所における二等小麥一石當り最高販賣價格左の通り（單位圓）

場所	生產者販賣價格	卸賣販賣價格
京畿京城	三一・七〇	三三・二五
忠北淸州	三〇・九〇	三二・四五
忠南鳥致院	三一・一五	三二・七〇
全北全州	三一・四〇	三二・九五
全南光州	三一・七〇	三三・二五
慶北大邱	三一・二〇	三二・七〇
慶南釜山	三一・七〇	三三・二五
黃海沙里院	三一・八〇	三三・三五
平南鎭南浦	三一・〇五	三二・六五
平北新義州	三一・二〇	三二・七五
江原鐵原	三一・〇五	三二・六〇
咸南咸興	三一・三五	三二・九〇

なほ最高價格の銘柄間および等級間價格差は一石につき右價格より前品一等は一圓、二等は五十錢高く、不合格は八十錢安い、Ｇ標記品一等は五圓、二等は四圓五十錢、三等は四圓、不合格（Ｇ標記品）上は三圓廿錢とそれぞれ高く、右拔標記品の最高販賣價格は各銘柄各等級とも右價格に十錢をそれぞれ加算するもので、同價格は右指定場所における共販所渡價格で同所以外の場所における最高價格はこれに運賃諸掛を加減することになつてゐる

明朗支那の建設に努力
山東省行政視察團一行來城

山東省行政視察團廣饒縣知事趙志美氏一行六名は齋藤、村瀨兩輔導官に伴はれ九日午後六時內地の見學を終へて入城大陸旅館に投宿した、一行は十日總督府、金融組合會、鐵道館訪問、市內見物の上十一日出發するが一行は青州道顧問熊谷武次郎、同顧問村鶴弘、廣饒縣知事趙志美、長山縣知事孫稻庚、益都縣知事陳思信、青州道公署第一科長杉崎、淄川縣公署教育科長聶立德、青州道公署辦事處主任傅如の八氏で京城日本の姿に始めて接した感想を趙知事は次の如く語った【寫眞は京城驛における視察團一行】

私は蔣政權時代の陸軍大佐で事變勃發當時は營州吳縣の中學校の軍事教官をやつてゐた、今事變は眞の東亞共榮圈建設の戰ひであることが判り汪先生が和平のために乘り出された眞意が判ると毅然と參加した、事變完遂に一致協力し明朗支那建設のため協力するつもりだ、東京や大阪など內地の都市を初めて見たが物資豐富で安いこと、工業方面の發達してゐるのには驚きました

滿拓社債三千萬圓發行

【東京電話】滿洲拓殖公社債引受シンヂケート團各代表は九日興銀に參集、協議の結果、日滿兩國政府保證第十回滿拓社債三千萬圓を前回同樣の條件（利率四分二厘、發行價格九十九圓五十錢、期限十二年）により發行することに決定した

ジヤバ糖日本向輸出積出し

【バタヴイヤ八日同盟】ジヤバ糖の日本向輸出は過去四ケ年間減退の一途を辿つてゐるが、最近三井物產ならびに三菱商事の兩社が大量の買付契約を締結、すでに積出しが開始された、數量は約十萬トンで七、八、九月分の契約であるが、値段は不明である

なほ過去四ケ年間のジヤバ糖の日本向輸出高は一九三七年一七六、三〇〇トン、三八年一四九、三二一トン、三九年五三、五五トン、四〇年二一トンで、四月一日現在ジヤバ糖在庫高は五十萬トンであつた

後任高知市長 大野氏に交涉

【高知電話】河澄治嶋氏の辭任に伴ふ後任高知市長については詮衡委員會によつて詮衡が行はれてゐたが、前中央市場長大野勇氏の內諾を得たので近く十三日市會において同氏を選擧し同時に正式交涉をなす段取りとなつた

聯盟文化賞委員

總力聯盟では七日附で左の如く文化賞委員を決定發令した

委員長（理事）矢部末三郎　委員（參事）信原聖▲八木信雄▲古川兼秀▲本多武夫▲齋藤至▲桂珖淳▲山之內一郎▲栗本勇一▲八尋生成▲今村鞆▲甲島朝雄▲津田剛▲辛島驍▲淺川伯敎▲徐椿▲寺田瑛（文化部委員）荻山秀雄▲高木利吉▲田中豐藏▲竹井南▲森繁午　幹事（參事）西山力▲田中初夫

紺綬褒章拜受

【釜山】府內大橋通一ノ二八利田周太郎氏は昭和十四年十月慶南安濃郡島井村に陶業開發基金として三萬圓を寄附したほか十五年十二月末までに十萬圓を社寺公共事業に寄附した篤志により四日附を以て畏くも紺綬褒章御下賜の御沙汰あらせられた

錦山郡地主懇談會

去る七月七日午前十時錦山郡會議室で道小作官を初め寺井、三木兩道會議員及各官公署長臨席に各面長參席の下に朴農會長主宰で郡內地主懇談會を開催し、水害に對する種々の對策を講じ、なほ左記事項を打合せ、同日午後一時頃散會した

夕刊後の市況

◇…朝取實物出來値
高周波五三圓〇—二圓九—八▲朝鮮ビール三三五圓五▲總出來高四、五〇〇枚

◇—橫濱生糸後場大引
七月限　一三六　八月限　一三六
九月限　一三二　十月限　一三八
十一月限　一三二　十二月限　一三二

本日朝刊四頁

日本號
今、大阪市七萬隣組の常會で話題に上つてゐる。
消火彈！（七拾萬個配給濟）
各地代理店募集
（カタログ、說明書御請求を乞ふ）
大阪市東區平野町二ノ三六
合資會社 日本消火器製作所
電話北濱二九〇四番

万年筆用 インキ ワグナー

農村指導に新局面
悲慘な小作農に救ひの手
咸南道で對策を練る

【咸興】"全鮮の寶庫"の誇らしき指導の下に郡農村振興が强調され、農村が眞に農村であるため、農夫が眞に農夫であるための新らしい生きかたが物凄い熱意をあげて農業再建への幾多の示唆を齎してゐる、この示唆によつて、つひに小作農をどうする、農村戸數の大多數を占めてゐる小作農はどこへ行くの問題が、當面の課題となり時局下農村指導の新局面の啓開が望まれるに至つた、すなはち、咸南道內における、農家戸數、十七萬戸のうち、純然たる小作農は實に五萬餘戸、全體に對し約三割三分に相當する數である、しかも農業勢力の上から見れば地主や各階農家などを除くと、小作農が農村勢力の高率數を占めてゐる實情で部落生産構成には最も重要な役割を演じてゐる、この貴重なる存在が依然として、土地なき悲劇に寝り、大きな不信と不安の中に置かれてゐる、これを救ひ出すのは、もはや單に徵罪のためだけでなく"生變"のため國家のための義務である、つまり小作農を自作農にならしめ生活を安定させ農村に定着させるのが、まづもつて農業再建の第一要素となつた、ところが過去十年間において咸南道が農振運動の進展と共に設定した自作農は僅かに七百戸のみ、五萬戸の全體に對してこれは餘りに悲慘な狀態で彼等をして安心して生業につかしめるといふことは永遠に望まれない狀である、そこで小作農をどうする？の問題は、農業生産における最重大問題で、咸南道では目下積極的對策の樹立につき鋭意研究を進めてゐる

桑田の肥培管理
忠南で指導員を各郡に派遣
七日から强調週間實施

【大田】忠南桑田肥培管理の如何は秋蠶收穫のみでなく翌春における收繭量に至るしく影響を及ぼすものがあるに鑑み忠南道では本月七日から十四日までを第一回、十五日から廿一日までを第二回桑田肥培管理强調週間と決定、さきに各府郡宛大々肥培管理の獎勵方につき通牒を發したが、道では本計畫の實績擧揚のため左記日程により各府郡へ出張員を派し施肥の指導督勵を加ふることゝなつた

▲七月十日、至七月十五日（大德、公州）宮內技手▲九日—十日（論山）岩井技手▲八日—九日（扶餘）中井技手▲八日—十一日（舒川保寧）前田技手▲十日、十一日（青陽）中井技手▲八日、九日（洪城）木村技手▲十四日、十五日（禮山）坂本技手▲七日、十日（瑞山）松川技手▲十日、十一日（唐津）木村技手▲十日、十二日（牙山、天安）坂本技手

傷痍軍人に無賃乘車券
滿洲でも交附

【奉天】"國を護つた傷兵を護れ"と今や全國をあげて傷痍軍人に感謝の誠心を披瀝してゐるが、今度は滿洲でも傷痍軍人に對して無賃鐵道乘車券を交付することになり一般に喜ばれてゐる、即ちこれは大使館兵事課で內地に順應し滿洲事變、ノモンハン事變、支那事變等で名譽の負傷をした傷痍軍人に全滿鐵道の無償乘車證を交付し感謝したいと滿鐵、交通部その他各關係方面と折衝をしたところ各方面とも我先にと贊意を表したので、去る廿五日在滿大使館告示第六號で"傷痍軍人鐵道無賃乘車手續"を公布、即日施行した

該當者は滿洲國に在留し軍人傷痍記章及び傷痍軍人章を有した恩給法別表第二號表特別項症及び第一項乃至第七項症（兩眼切斷、盲目等）並びに恩給法第二號表第一款乃至第四款症（片足切斷、片腕切斷等）で前者は年十二回以內、後者は年五回の無賃乘車券を發行する他、單獨旅行不能の場合には附添人一名に限り無償使用出來ることになつてゐる

協和の夕べ
奉天で開く

【奉天】來る七月廿五日は滿洲國協和會創立記念日に當るので協和會奉天市本部では時局下協和運動の重要性を認識すると同時に一段と運動の進展を圖り、東亞共榮圏の確立、聖業完遂の時局克服精神の滲透を目標に大々的行事を催すことになり廿日『協和の夕べ』を擧行するほか、この期間前に亘つて市內を宣傳隊およびポスター、傳單等を配布更にラジオ放送、同歡擬等を以て協和一色に塗りつぶすことゝなつた、この記念式典並に協和の夕での催しは次の通りである

▲式典＝協和會館（午前九時）▲殉職々員慰靈祭＝東本願寺（午前十一時）▲各民族交驩演藝大會＝記念會館（午後六時）▲協和の夕べ＝千代田公園（同六時より）▲協和の踊り＝千代田公園（廿五日より廿九日迄の五日間、日系の催し）▲遊藝＝城內十王亭（廿五日廿六日の二日間、滿系の催し）

樹木を荒らす白鷺に討伐令
釋王寺警防團が一齊攻撃

【咸興】李朝歷代の名刹釋王寺の鬱蒼たる松林を巢に數百年間安居してゐた白鷺群が、いよく時局認識の荒波にもまれて一齊捕獲される……釋王寺の名物とまで謳はれてゐる數千の鷺群は、同所の風致上缺くべからざるものであるが、この鷺群の落す糞尿のため枯死する樹木が年々增加の一路にあり、時局下木材資源確保の折柄これが被害が馬鹿にならぬものがあるので今回道當局と釋王寺との協議の結果、いよく これを捕獲することに肚をきめ九日釋王寺の警防團員を動員し數十挺の獵銃をもつて白鷺狩りを斷行、長い間親まれてゐた釋王寺の白鷺はこれで姿をひそめることになつた

扶餘の聖地で指導者講習會
忠南道の試み

【大田】青年隊運動の活潑なる進展を期するには先づ指導者をして確固たる信念と氣魄と熱意を持たしむるにありと忠南道では來る廿八日から卅一日まで四日間に亘り內鮮一體の由緒深き聖地扶餘の扶餘國民學校において道內青年隊々長、青年隊次長、公立農業實修學校長約二百五十名を招集、指導者養成講習會を開催することゝなつたが、講師の顔觸は次の通り

▲朝鮮青年團事務參事　森明磨氏▲江景商業學校教諭岡村俊道▲大日本青少年團總務部長熊谷辰治郎▲朝鮮特別志願兵訓練所長海田要▲京城帝國大學教授法學博士尾高朝雄▲朝鮮青年團主事岡部國明

漁組臨時總會

【麗水】漁業組合では第十六回臨時總代會を八日午前十時同組合會議室において開催したが議案は左の通り

▲麗水漁業組合規約中一部變更▲麗水漁業組合服務規程中一部變更▲麗水漁業組合預金限度設定の件

國力に絶對信頼
覺悟を新たに勵め
海州で藤田大佐烈々の講演

【海州】七日四周年を迎へた本道では各種記念行事を實施して第一線將兵の勞苦を偲ぶ銃後國民の士氣を鼓舞するところがあつたが、この日別に記念行事として軍部より藤田大佐を講師に招聘し午後五時半から道廳會議室で軍事講演會を開催したが會場には矢野道知事はじめ道廳職員、府內各官公署、會社、民間より千餘名參集、國民儀禮を行ひ、古市內務部長の挨拶および紹介があつてのち藤田大佐登壇、現下國際情勢の多事多端なるを詳し銃後國民の固き信念と新しき覺悟を必要とするところを喝破した、講演要旨左の通り

盧溝橋附近で端を發した支那兵のわが軍に對する不法射撃が導火線となつて事變勃發以來四周年を迎へた今日過去四ケ年間の事變**關係**を顧るとき感慨無量のものがあるところがある、全支那大陸四千數キロに亘る廣大なる戰線と引いては援蔣基地佛印等に對する聖戰の跡は赫々たる戰果を收めると同時に海軍にありては支那沿海に長大なる海上防衞線を敷き全支那を封鎖するなどは有史以來曾つて見ることの出來ない廣汎なる戰線であると思ふ、現下複雜多端なる國際情勢に對しては何を話してよいかは自分の**判然**しませんが大局的國際關係に對するわが國の取るべき態度について簡單に話したいと思ふ、獨ソ交戰が始まつてからは第二回世界大戰に入り東亞におけるわが國の立場も極めて重大化してゐる、翻つて佛印關係を見るに佛印問題は東亞の盟主たるわが國の大東亞共榮圏確立上缺くべからざる重大問題である、この問題は東亞共榮のため平和的に早急解決するためわが國では誠意ある交渉を重ねてゐたが平和交渉に至らないで假談の狀態に入つてゐるやうである、が平和解決が出來ないで最惡の場合には武力に訴ふる覺悟と準備は出來てゐる、反日抗日の畫策をもつて正義日本と反對方向へ國民を引張つて往つた蔣政權は英米の援蔣策略の消滅とともに抗戰實力見るべきものなく國民政府確立以來四億民衆は着々と安住樂土を求めて南遷し蔣政權に**離反**する今日逆蔣介石は一地方勢力となつてしまつてゐる大東亞共榮圏確立と東亞新秩序建設は愈々その緒についたのである、わが國は今後益々高度國防國家體制を維持し聖業完遂既定目標に邁進せなければならないのである、事變四周年を經過し以後は長期戰時體制を必要とする今日或は國內物資の逼迫と國力の減少を憂慮する向があるかも知らぬが、この考へ方は認識不足である、元來高度國防國家建設は物資を外國に依存しては百年經ても成立するものでなく自給自足自力に依らねばならぬことはドイツ、イタリは勿論、わが國の**現狀**から見て明かである、わが國は事變後對外輸入物資がなくつても生産は擴充され物資に不足することなく軍備は何倍も增加强化してゐる、軍備といへば一から十まで消費を意味するのではない、軍備擴大とともに國內生産が旺盛になり高度國防國家體制は確立するものである、戰時下國民生活は或る程度不自由であり物資の不足を感ずることがあるのは事實である、しかしこれは國內に物資がないから不自由不足するものでは決してない、國家總力を擧げて大東亞の平和を建設するため重點主義に傾注するからであれば銃後國民生活が多少不自由で物資の**不足**を告げることは當然である、銃後國民は一日も早く昔の自由主義、個人主義から脫却し國家全體主義の總力傘下に入らねばならぬわが國の物資は豐富にして軍の裝備は擴充されてをり如何なるとき如何なる事が起らうと太平洋の波が荒からうと高からうと微塵の心配もない、對峙するだけの裝備と覺悟は持つてゐる、銃後國民は第一線將兵とともに國力に絕對信頼してお國のために盡す覺悟が必要である

梅雨霽れの港都

【木浦】すつかり夏になり切つた、眩ゆい陽ざし……昨今の湖南地方は朗かな青空を見せ梅雨は中休み、昨年は雨が足りなくて港都の水道はつひに時間給水を斷行、全南の畑地は水不足に惱んだが今年は大丈夫、木浦名物の"空ツ風"はミナトを吹び漲々たる砂塵は天空を覆うて忽ちの間に暗黒化し、七萬府民は一息つく間もなく大騒ぎであつたが、さしもの大旋風は三日正午一過し港都人はいづれもほつとした體である【寫眞＝木浦港出帆所見】

金剛山探勝路豪雨で決潰
毘沙門、九龍淵間交通杜絶

【咸興】二日から三日にかけて江原道一帶を襲つた豪雨のため外金剛探勝路の一部、押止台下流木橋は流失、毘沙門上り口梯子は下部地盤弛みのため落失して毘沙門、九龍淵間の探勝は當分不能

咸鐵局の定時運動勵行週間
好成績で終了

【咸興】北鮮線から遲延列車を一掃しようとする咸鐵局の"定時運轉勵行週間"は七日をもつて終了したが、管內從業員が血の出るやうな努力のもとに行はれただけあつて、週間中事故は古站驛構內で入替作業中の貨物列車衝突、小茂山—昌坪間での機關車脫線の二件を出したのみでその他は完全に定時運行、豫期以上の大きな成果を收めた

會頭には立石氏
副會頭は竹岡、米倉兩氏當選
釜山商議議員總會開く

【釜山】正副會頭、常議員を決定する總改選後初の釜山商工會議所議員總會は八日同所第一會議室において定刻（三時）より遲れ午後四時十分から卅議員全員出席のもとに開會、先づ國民儀禮の後、立石前會頭議長席に就き日程に入つて各議員の議席を抽籤で決定し次いで上田理事より選擧事務の報告を行つた後、愈よ會頭選擧に入り中村議員の提案で前例になく記載場を新設して選擧を行ひ開票の結果（十六票）立石良雄（留）（十四票）米倉清三郎の得票で立石氏が當選と決定、次いで副會頭（二名）の選擧に移り開票の結果（十四票）米倉清三郎（新）（十票）竹岡瑞泰（留）（五票）東信助（一票）吉田久吉の得票で米倉、竹岡兩氏が副會頭に當選、引續き常議員（六名）を選擧し（五票）中村高次（五票）五島伍郎（五票）辛錫甲（四票）西尾角藏（四票）吉田久吉（四票）金城總治（三票）東信助の成績で中村、五島、辛、西尾、吉田、金城の六氏が當選、ここに役員の選擧を終へ、次いで會頭推薦の副會頭順位を議題に審り、これまた前例を破つて投票を行ひ、結局十五の同數で竹岡氏が年長を以て第一位副會頭に決定、かくて議事日程を完了し最後に當選の役員よりそれぞれ挨拶があつて午後七時十五分第一回總會を閉ぢた、なほ總會終了後、正副會頭は左の通り當選の辭を語つた

立石會頭談　深甚なる御同情によつて今回第三期目の會頭をつとめさせて頂くことになつたが、現下の重大時局にあつて殊に大陸進出の兵站基地としての釜山の重大性に鑑み、その使命の重大性を感ずると共に我が躍進商工釜山のために出來得る限り微力ではあるが盡したい覺悟である、この意味に於て幸ひ各位の釜山愛の熱情に縋り經濟新體制下の使命達成に專念邁進したい

竹岡副會頭　今回留任の榮を擔ひ淺學菲才の身を以て時局柄愈々重責を感じてゐるが、今後とも倍舊の努力を捧げて躍進釜山のために微力を盡したい

米倉副會頭　若輩の身を以て今回副會頭の重要な席を汚すことになり、責任の重かつ大なるを痛感してゐる今後明朗釜山の建設をモットーに自分を捨てて專念使命の達成に努力したい

平壤で愛國班の活動競進會

【平壤】半島總力運動の新機軸たる愛國班の活動競進會が平南道で試みられてゐる……國民總力平南道聯盟では去る六月一日から昭和十七年一月まで各郡聯盟下部聯盟の活動促進に資するため"第一回聯盟活動競進會"を行つてゐるが審査規程は

一、時局認識の程度二、國民儀禮及至三、國旗取扱の狀況四、獻穀狀況五、愛國日行事の勵行六、常會の勵行七、勤勞奉仕の活動八、貯蓄獎勵の狀況九、生産擴充計畫遂行狀況十、總評

として成績は各郡聯盟で審査員によつて審査し表彰するもので一般から期待されてゐる

姿を見せぬ上り鰛
咸北沿岸の巾着船待機の陣

【淸津】去る二日一齊操業の幕を切つて落したとはいふもの、未だ"見えぬ鰛"に漁撈の戰士が腕肉の嘆を喞つといふ鰛水揚狀況——咸北沿岸における巾着網の鰛漁は從來の下り鰛漁撈に主力を注ぐ本年よりは上、下鰛に大々全力を注ぐこととなり、これに備へ上り鰛に對する操業も昨年に比し約一ケ月早目に操業開始を見たが、肝腎の上り鰛は一向にその姿を見せず鰛漁撈に大きな役割を擔ふ魚群探見機も毎日午前、午後の二回に亘りこれが探査に大童な活躍をしてゐるもの、依然として鰛群は認められず、ために百餘隻の巾着本船並に四百隻の運搬船と漁撈併せて七千名に垂んとする從業員は、まだかくの出動命令を待ちあぐんで大々ハリ切りの待機陣を布いてゐる、さて上り鰛は……と業界各方面の意向を綜合して見ると大體本年は例年に比し幾分遲れ氣味にあるので本格化するは本月中旬前と見られてゐるのでそれまでは華しい漁獲はのぞめないものとの見解が有力に行はれてゐる

豪華な"海の式典"
"海軍記念日"奉天の行事決る

【奉天】來る七月廿日はじめて全滿で迎へる第一回の海の記念日にあたり滿洲國において各地で盛大な記念式が擧行されるが、奉天においてもこの程協和會奉天市本部第九回常任委員會で海の記念日の行事が決定、當日は百十三萬市民をあげて大々的な催しを行ふことになつた、即ち行事は市公署、協和會主催の下に來る十八日から廿二日迄の五日間に亘り市內三中井百貨店において"東亞共榮圏展覽會"を開催するほか各デパート、春日町鐵街の飾り窓に市內各汽船會社支店ビユーローの競爭による海洋關係のポスター展示を行ひ、記念日當日の二十日は午後八時から千代田公園において滿鮮海軍分會奉團による海洋映畫大會、第一軍樂隊の海洋音樂演奏會を開催、その他ラジオによる記念ローカル放送、立看板設置など、全市をあげての海への關心を昂めることになり、これと認識を喚起させることになり關係當局ではこれが準備に忙殺されてゐる

獻金佳話三題

【咸興】府內中央町一丁目四五竹山多喜子さんは昨年十月初旬から每朝ひと握りづつの米を貯へて今般これを賣つた金二十圓を七日咸興署へ獻金として託した、昭和町一丁目一一〇日の出湯主人伊藤千代さんは昨年六月ごろから蒐集した一錢銅貨が二千二百枚に達したのでこれを七日咸興署へ國防獻金として寄託した府內咸興警察署咸興驛では去る七日の事變記念日を期し從業員一同が愛國獻金として纏まつた百七十圓を同署へ送つて來た

新造船の就航方を要望

【麗水】麗水—濟州航路の强化に對する市民の叫びは既報の如く今回の合同を期し、絕頂に達してゐるが、晃陽汽船の建造による晃和丸の就航に對する地元民の熱意として三日商工會議所議員及び邑會議員の懇談會席上にて滿場一致をもつて次の如き電報陳情文が新會社側及び本府、道その他の要路に打電した

▲電文　晃陽汽船より合同の新會社に引繼があるべき新造船晃和丸は釜山—麗水—濟州間に就航せしむる樣特に御配慮を乞ふ

創立總會

【咸北】ラワンベニ板並に移入一般用材の配給組合の設立については六日午後一時から道會議室において道內業者代表十三名集合、種々協議を遂げた結果、九日午後一時から道會議室において同組合設立總會を開催、移入販賣の實績業者を集めて石田兩委員長を中心に左の協議をなすことになつた

組合の規律、役員選擧、十六年度豫算審議

陸軍病院慰問

【淸津】愛婦淸津支部會員二十名は六日羅南陸軍病院で傷病將士を慰問演藝を行ひ手踊、舞踊等で懇に將兵を慰問した

水に鍛ふ興亞の乙女
平壤西門高女で體育鍛錬會

【平壤】"健全な乙女を！"と府內西門高女では九日から向ふ十日間大同江岸において體育鍛錬會を催し先づ全校生徒六百五十名を移乘後の午後一時から現大同江渡場附近より約百米の上流地點に招集、宮城遙拜、神社遙拜後水泳、日光浴等を行ひ心身を鍛錬するものであるが、同校では"禊"の精神で同會を終始するつもりだと

"婦人層に活"
聯盟婦人大會

【鐵山】國民總力運動の徹底とこの實行には婦人會の實踐努力にまつものが多いのに鑑み、鐵山郡では來る十五日を期し婦人聯盟大會を開催する、當日の參集者は各面部落總力聯盟婦人部長、副部長等七百六十名、各官公署職員夫人等婦人三百餘名で午前十時から鐵山劇場に集合、各行事後、郡守、警察署長等の講演、會員の意見發表があり、終了後道聯盟派遣の映畫が映寫される

平壤の手形交換高

【平壤】府內手形交換所における六月中の手形交換額は三千六百廿三萬圓（二萬五千七百十一枚）でその差引額五百八十萬圓を示し、これを前年同月に比べると何れも一割餘の增加をみて府內經濟力の膨脹を裏書してゐる、なほ同月の不渡手形は小切手九枚（四千五百圓）爲替手形卅八枚（四萬一千圓）計四十九枚（四萬五千圓）卅三名に上り內十五名（預金不足二名、無取引十三名）の取引停止人員を出してゐる

釜山鐵道局辭令

（八日附）▲命順天鐵道事務所運輸課勤務（光州驛助役）森永重男▲命光州驛助役（榮山浦驛助役）鶴原勝吉▲命榮山浦驛助役（潭陽驛助役）渡會喜一▲命潭陽驛助役（順天列車區）嘉悅輝雄▲命運輸部勤務（大田驛副參事）笠間光凱▲命大田驛長（裡里驛長）永松新四郎▲命裡里驛長（順天驛長）田端文三郎▲命順天驛長（大田列車區長）今村謙太郎▲命大田列車區長（三浪津驛長）笠尾剛▲命三浪津驛長（鎭海驛長）紺藤良次▲命鎭海驛長（醴泉驛長）足利元▲命木浦驛長（光州驛長）大湯好▲命光州驛長（西平壤驛長）金鎬兄▲命醴泉驛長（臨陂驛長）大山淳煥▲命臨陂驛長（裡里驛助役）大塚東雄▲命裡里驛助役（倭館驛助役）松尾直人▲命倭館驛助役（大田列車區）和田榮藏▲命木浦驛勤務（木浦驛長）時下八重藏▲命草梁驛勤務（草梁驛助役）小濱兼太郎

釜山通過團體（11日）

▲朝鮮總督府青年隊第一班百六十九名夕便で上陸釜山一泊の上十一日午後九時廿分發列車で第二班と合流離城▲朝鮮農業報國青年隊第一班百四十六名朝航便で上陸同日午後九時廿分發列車で離城▲忠北原農種製造所職員奉仕隊十名航便で上陸先行▲奉天商南中學校日本修學旅行團五十七名夜航便で內地へ

電氣工事材料
碍子。碍管。電線電纜。配電器具。配管、チユーブ。絕緣テープ類。
配急ノ手續ヲ迅速懇切ニ斡旋。
株式 柿崎商會
大阪市北區茶屋町　電話（37）崎三〇〇〇　一四五大三〇〇七　振替大阪二〇四二

アサヒカメラ　七月増大號　特價壹圓（本號に限り）
寫眞とグラビア
特輯・海洋寫眞入選傑作集
蘭領東印度（我が南方の共榮圏）・金丸重嶺
「國民學校兒童」「職域奉公」入選作品集
丹平寫眞俱樂部展作品集・月例寫眞入選作品集
特輯・盛夏撮影讀本
山は我が世の大伽藍（野外寫眞）小石清
戸外の題材を研究（家庭寫眞）渡邊定男
高山の生物撮影（科學寫眞）岡田喜一
錬成の夏を狙ふ（報道寫眞）鈴木正紀
夏山と寫眞の準備…門奈々郎
水泳寫眞の撮り方…山川[illegible]男
特輯・七月の海を描く
海邊撮影のコツと整理…唐澤純正
飛沫を浴びて舞踊撮影…安河內治一郎
海洋氣分滿喫の撮影行…松山思水
海邊の撮影と露出…日暮正次
聖戰回顧
戰況寫眞をどうして銃後へ傳へたか（前田一）
"死の城門を潜り拔け"（繁田清四郎）
"あゝ生きてゐた"
福原信三論…成澤玲川
塚本閣治論…星野辰男
特殊寫眞撮影の苦心
建築寫眞撮影の苦心…松田康三
舞臺寫眞撮影の苦心…坂本万七
獨大使電擊インタビユー…梅本忠男・玉一郎
時の人の素描
虛心坦懷の羽黑山…金丸重嶺・日出造
カメラ戰陣記（ドイツ通信兵の手記）ギユンター・ライーデ
寫眞界トピツク
文化映畫・營業寫眞
厚生旅行・寫眞印刷
國産材料
特輯・外誌散見
天然色寫眞の新しい道
逆光撮影はこの調子で
光澤印畫の修整法
寫眞選集・これぞ至妙の境地……本多嗣影
海洋寫眞大陸撮影座談會……田代格・福森白洋
前線へ送る寫眞アルバム獻納作品募集
朝日新聞社發行

感激の中の面白さ
總力戰下の家庭雜誌
講談俱樂部
海の記念日特輯號　8月號

白き手套に隱された英國の驚くべき印度搾取の魔手を暴く大悲曲
長篇讀切　王女行　石井哲夫
一八五七年から滿二年、全印度を戰火の中に叩き込み、あはや英人を印度から一掃せんとした"印度兵の大叛亂"の導火線となつた大悲劇事件！艶麗花の如き王女サタラ姫を繞つて悲憤の血淚を絞る印度大秘史。

常會の話題
☆隣り組時局問答
☆指導者物語　トツト博士
☆娛樂餘興智惠比べ

家庭小說　妻の花々…大庭さち子
突如闖つた怪鐵の白刃下にあゝ運命の女性冴子！淚また淚
奮迅戰車兵…陸軍大佐　楠瀨正寶
二臺の猛獸の眞只中へタツタ戰車一台で飛込んだわが勇士
新版仇討十種　劍の舞…野村胡堂
現代小說　不二の操…山岡莊八
時代小說　敗走の夜…山手樹一郎
日本物語史　大佛開眼…菊池寬
明朗小說　雲雀と鶏…鹿島孝二
仇討講談　河童又助…神田伯龍

現代小說　朝顔　堤千代

美しき盲目の姉とその妹をめぐつて切ないまでに女心の奥底を描く名篇！

評判特輯　當代百人物畫傳…伊藤金次郎
民謠　わしが國さ（二色口繪）
◇野口雨情　◇高橋掬太郎　◇白鳥省吾　◇石黑敬七　◇伊藤松雄　◇谷脇素文　◇小山寬二
グラビヤ特輯
千葉縣漁村道場を訪ねて…鹿島孝二
▲日本刀の話　正宗の話…成瀨關次
▲皇道隊寫眞訪問
▲川柳時局風景
海の功勞者訪問
海の先覺　藤川三溪…鷲尾雨工
わが洋式捕鯨の先覺者として幕末日本に異彩を放つた快男兒の熱血秘話
感動戲曲　高陞號擊沈…中村吉藏
日清役劈頭の大事件！英船擊沈を繞る大東郷の決斷

黑潮鬼…角田喜久雄
南國回天記…海音寺潮五郎
大山元帥…木村毅
わが武士道觀…角田貫次
綠陰の泉の如き滋味の中に滾々と溢るゝ日本精神の粹！
特輯　落語よもやま話三人會
◎落語家　三笑亭可樂
◎演藝評論家　野村無名庵
◎落語研究家　今村一羊
落語の御、稽古の色々、つなぎの技巧、中繼放送、高座の仇討、落語裁判、落語相撲、名人氣質、サゲの色々、落語道樂珍話百出

☆八月號定價六十五錢（送料三錢）
☆發行所　東京小石川（振替東京三九〇）　大日本雄辯會講談社

京日案內
料金表（料金は總て前金）
普通　一件一回　六行以上　一行增毎
五行二　一圓八十錢
十行特別四　三圓六十錢
求職五行一　一圓
姓名在社（但五十錢）姓名在社の御照會は午前九時より午後五時迄廣告へ御問合せの事

雇入
小使　小使大工、內地任用者を採用す、本人來談の事年齡二十ヨリ四十五、六迄　朝鮮東亞貿易株式會社　電話本局二一九一番
女中　上女中二名入用　午前中御本人來談ありたし　長谷川町　備前屋旅館
女中　入用本人來談の事　京城北米倉町　常盤旅館　電話本四、〇七〇番
月刊　雜誌（內鮮一體）外務社員及各部文社長募集希望者は面接の上採用　京城府旭町八三ノ一　內鮮一體　實踐社
給仕　採用小學校卒業程度十七歲迄履歷書持參　本人來談を要す　南大門通二ノ三二　黃金町入口　明商會
高女　卒業程度の（內地在籍者）事務員四五名採用　履歷書（本人）本町三丁目十二番地　株式會社北島藥店
被雇
事務　員又は其他に雇はれ度し學力專門學校程度年齡二十二歲保證人有　淸進町八二　日興下宿屋　大山
雜件
貸家　又はアパートの貸間を求む府內交通至便の方にて家賃四、五十圓程度御紹介に相當謝禮す　電本二八五五番
貸間　二間を求む部心地にて食事付希望方內地在職青年會社員へ御通知　坂下度　京城府旭町三丁目二八　關東織物商會（電話光化門一〇八一番）
電話　商賣券賣買　明治町入口角　柳商會　電本3322
音樂　ピアノ及二〇バス　アコーデオン讓りたし　ピアノ、バイオリン研究生募集　ピアノ一時間使用五十錢に貸す　京城明治町二丁目二二　音樂社

特別案內
女店員若干名至急募集
年齡二十歲前後にして現代的明朗なる方內鮮人可隨過す御希望の方は午後五時より同八時まで明治座前美松茶房へ來問のこと
明治座前　東京茶房
酒場監督集入採用
內地在籍者、五十歲程度身體强健なる者數名優遇す、希望者は履歷書持參本人來談あれ
ボアグラン事　本町一ノ五三
株式會社　萬鼎
採用
一、調査員　三名
二、商業學校卒業程度二十歲以上の內地在籍者に限る御希望の方は自筆履歷書持參午前中來談の事
南大門通四丁目金子ビル
株式會社　東京興信所
求む店舗及住宅
一、店舗（本町、明治町）
二、住宅（大小を問はず）成可住宅付の家屋を求む場所便利良きところ御讓りの方御存知の方は左記迄御一報を乞ふ
京城府長谷川町京城ビル三階　渡邊商店京城出張所內　電話本局一七六二番
古金庫
（四號又は五號）並に（大小不問）耐火製書類箱を至急求む右希望の方は左記へ御通知を乞ふ
京城府義州通一ノ一九四
朝鮮醫藥品統制株式會社　電話光化門（3）四二七四
從業員募集
技術員、修理工、仕上工、右係員、鍛造工、旋盤工、助手、運轉手、見習工、溶接工、右希望者は履歷書持參本人來社又は郵送あれ
親和式アセチレン自動車部品
道特約店　親和商事株式會社
京城府三九四　東洋紡績工業部
求貸事務室
一、場所　市內交通便利の箇所
二、廣さ　十坪內外
右借受度し御世話下さる方に約定の際一ケ月分の謝禮を呈す
南大門通五ノ二四
株式會社　任原製作所　京城出張所　電話本局一四五三番
募集
一、女事務員　數名
二、外務員　數名
應募者は履歷書持參本人來談の事
京城府光化門通り角
京日販賣監理所　電話光一八〇四番

暑中休暇を利用し 夏に鍛へる學童
京城府の具體案成る

國民學校の兒童たちにもやがて樂しい夏休みが來る、ギラ／＼と眞夏の太陽が照らふ野や山や海に出て思ふがまゝに四肢を振り、オゾンを吸ひ、今年こそは次の時代を擔つて立つに充分な體躯を府下約八萬の兒童に鍛錬させようと京城府學務課では暑中休暇を利用して兒童の集團的野外夏季鍛錬を實施することとなり、各學校に命じて具體案を作成させてゐたがこの程府内國民學校の具體案が出揃つた

これまで兒童の體位向上問題はともすると"讀書"の消極的な面のみをたどり"鍛錬面"が等閑視されて來たので夏を迎へて今年は特に積極的な鍛錬運動に乗り出すこととなつたもので、先づ府内國民學校男女兒童四年生以上約四萬の中の希望者（約二萬）に夏季聚落生活を行はせ、その他の下級兒童や不參加者には體力に相應して校内または附近の山野に"曠大遠足"とか"走行訓練"などの鍛錬を行ふこととなつてゐる、聚落生活は各學校でそれ／＼個別的に行事を計畫し水泳、登山、林間聚落など細密な準備が進められてをり聚落場所の便を持つ學校では長期宿泊をなし、その他のものは日歸りで鍛錬から躾にいたるまでの生活集團訓練を行ふもので兒童の心身訓練を企畫して道場にはアトル、河、海など水と山とを兼ね備へた所が大きな眼目である

壯觀だ、榮養劑だ、ばかり云つてゐたんでは子供は却つて神經質になり弱くなるばかりです、何といつても夏に鍛へるといふことが一番でせう、經費の關係で希望者だけしか參加させられないのは殘念です

なほ校外訓練の日取り、校名、道場地は次の通り

【宿泊の分】◇廿一日—廿五日櫻丘校（仁川、同西大門校（安養）◇廿五日—廿九日元町校（安養）◇廿日—八月六日南山校（安養）◇六日—十三日鍾路校（安養）◇七月廿一日—八月二日櫻井校（牛耳洞）◇五日—九日東大門校（牛耳洞）◇七月廿二日—八月一日出校（廣壯）◇八月四日—十二日南大門校（成歡）【日歸りの分】◇七月廿一日—廿四日水登浦校（安養）◇七月廿一日—廿四日青葉校（安養）◇廿日—廿二日東大門校（退溪院）◇廿一日—廿二日三坂校（纛島）◇廿四日—廿五日鍾路校（退溪院）◇廿五日—廿六日—廿八日龍山校（安養）◇廿五日—廿六日—廿八日元町校（安養）◇廿六日—廿八日青葉校（退溪院）◇廿八日櫻丘校（纛島）◇八月六日—八日昌慶校（退溪院）◇八月八日—九日—十四日—十五日南大門校（安養）◇八月十一日—十二日男子國民校（牛耳洞）◇八月十八日—廿日男子國民校（纛島）

有栖川宮家御十代の 歷世御實録完成
高松宮殿下が御監修

【東京電話】有栖川宮御祭祀を繼がせられる高松宮殿下には昭和二年以來有栖川宮御初代好仁親王を初め奉り威仁親王に至る御十代の歷世御實録を編纂せしめられてゐたが十五年ぶりに各御十代實一冊、別巻有栖川宮譜並びに威仁親王御事蹟合一冊および熾仁親王御日記、威仁親王御日記計十二冊一萬九百頁がこのほど完成、高松宮殿下には三陛下に献上遊ばす外、各宮家、御縁故者、關係者などにそれ／＼御頒布あらせられた

顧問として前圖書頭杉榮三郎、渡邊現帝室博物館總長、編修として芝葛盛宮内省臨時編修官長、作間由則、武田勝蔵宮内事務官（現在北白川宮附）の諸氏が奉仕し御傳來の記録文書その他御縁故の神社、佛閣など各方面の貴重な文獻、御日記などを史料に考證を重ね有栖高松宮殿下が親しく御校閲の上御刊行あそばされたと承る

府宮野學務課長談

低學年兒童に鍛錬が強調されるのはいいのですが行き過ぎて逆効果を生じないやう注意すべき所が大きな眼目である

"海原に拓け皇國の大進路" 海の記念日、港釜山の催し

【釜山電話】海の記念日七月廿日を迎へるに當り釜山海事協會、朝鮮海事會支部を中心とする記念行事計畫は着々準備してゐるが先づ釜山驛前廣場には『海の記念日七月二十日』『海原に拓け皇國の大進路』『潮寄す日の丸、七つの海に一筆の標語を入れた大看板を建て

▲海事會、水産會主催、海の座談會▲釜山海洋少年團船員養成所の街頭行進▲港内碇泊船舶の滿船飾▲各造船所の進水公開、從業員表彰、船舶安全祈願祭、慰靈祭▲鎭海高等海員養成所の滑艇、操帆船、模型競技會▲海の寫眞、作文、圖畫、習字等の展覧會

船、特殊、商役船、鍾光輿主催の船員、遺族等▲海事團主催殉職海員慰靈祭等々、みなと釜山を海一色に塗りつぶしての海洋觀念普及行事を繰展げる計畫である

京城出身志願兵家族を招待
十五日府民館で懇談會

京城府聯盟では十三日午後五時から府民館に府内出身志願兵十二家の兩親や近親者など四十八名を招待、會長伊東叛奥氏、顧問矢野府尹以下關係者が出席して志願兵の家族に敬意を表するとともに名譽ある大日本帝國軍人家族としての矜持をもつて銃後の奉公をして頂はうと志願兵家族懇談會を開くこととなつた

なほ懇談後は一同映畫をともに見て頂き、明治座の招待劵なども土産に贈る筈

銃鍬一致の"農報青年隊"
【岡山縣上道郡平島村にて岩本特派員第三信】

御道に沿つた御畑は、もう鮮やかな麥を丈へ一杯に伸ばして、黒糖玉の色沛に似た瑞やかな房が白日の下に豐なみのりをたわゝせて見せる、柿も、梨も、井然と區劃された果樹園には芳醇な香が充ち滿ち、その空氣はまるで太陽のやうに新鮮で健康だ、いやこの村自體が太陽に照まれた豐饒の土地なのだ、靜かな村である、中國山脈が漸く盡きて、西になだらかな丘陵が重なり、その山脈を吉井川の清冽な流れが縫合から森林を縫つて流れ、村の東南部をひろやかに潤してこの地一帶の田畠を母の如き愛情で潤してゐる、また田植の始まらない平島村では、耕地一百五十町歩餘の全部が干瀬のやうな縁黄色の稲田に、六月の陽にさらし、無味のある水濛

を存分に吸ひ込んで次の植付けを待機中である、二毛作の麥の刈入れも終つた、ほーッと息を抜いたやうな静けさ…記者はこの村に脚を踏み入れた瞬間にそれを感じたのである、しかもその靜寂のうちに潛む不気味な程との落着きは、戰場で奮鬪する勇士の緊張を想はすあの重量感に似たものだつた、鍬音一つ聞こえない、家々の白い壁が烈しい強烈な光線に反射して、白日夢に襲はれてゐるやうなはかない氣がした

だが、この村は眠つてゐるのではなかつた——記者の感じた靜寂こそ、自我を忘れた土への挑みに懸命なこの村の無全の努力だつたのである、どの農家もガラ空きである、一家總出で麥播き苗取りをしなければならない繁忙のときなのだ、田と畑と果樹園と、平島村の人々は一人が一日のうちに三人分の仕事を負はされてゐるのである、それだからこそ、三百に近い發動機、一戸一臺設備の小型トラクターは村人が能率的な必要上已むに已まれず求めて研究し、遂に今日の平島村を全國有數の機械化農村に築き上げてしまつたのである——百姓も頭の要る時代なのだ、增産を徒らに叫んで我武者羅に土と取り組んでも立派な成績はあげられない、頭をつかつて勞力と土地を睨みあはせるのだ——と、數百年來者變心に富んだ代々の村人が麗麥か土地の改良、水路の整設に苦心して來たそのあとを擧げて、現在の村人が昭和五年來五ケ年計畫で近代科學を採り入れ、營農法を改善して事變以來の悩みに悩んだ勞力不足も苦もなく突破し、毎年優秀な成績を收めて來たのである、植付け期の僅かな暇を見ていまは麥の脱穀、果樹の手入

全村に沸上る感謝

れに餘念がない

牛島農報青年隊全南研究長、鳥道氏以下廿一名がこの惡まれた環境に派遣されてから、すでに二週間目を迎へてゐる、恰も麥刈りの忙しい最中、トラクターの爆音がする全村をあげての歡迎に面食ひながら到着した隊員達は、直にその翌日から作業服に着かへてトラクターの操縱から、刈取りから、時にはトラクターに追ひ廻される樣な笑へない失敗を繰返しながらも、慣れない内地農村の生活に飛び込んで行つたのだつた

『こちらは機械化營農をやつてゐるだけあつて、なか／＼生活が規律的で勤勉です、最初はそれが苦しさうで、いぢらしいくらゐの辛抱を見せてゐましたが今はもう慣れつこになつて村の人の倍以上働いてゐますよ』

何處でも聞かされた言葉ではあつたが、矢張り、何時どこで聞いても嬉しい言葉だつた、村の若者を戰場に送つた後の各農家の唯一の働き手は女性である、トラクターを操縱するのも、發動機を調整するのも、みな女の細い腕だつた、去年も一昨年もさうだつた、しかし、今年は違ふ、朝鮮から思ひがけもなく逞しい青年達がこの村を訪れて來たのだ、全村が歡喜と感謝に沸いたのも無理はない

彼等の正體な目標を目指して增産の驚きと感謝を新たにしたのは勿論のことであつた意氣と力とをこの目で見た、國に烈しい熱の塊となつて感え立る、記者は同村を訪ひ食糧增產の意ひを新たにしたのだつた

私たちは營農の樣な農家の唯一の表面的なものでは決してない、吉井川の流れ清らかに、山影美しく發動機のうなりや、トラクターの爆音の響しさに幻惑されたそれはツのそれに方らぬ堅實さを發見し、かうした姿こそはつきりと世界に示すべきだと強く思つた西部落の奥に踏入つて行つた、果樹畑と一部の蔬菜畑を除いた以外

家庭を訪ね、或は昔代の中に呼びかけた——

平島村は果樹畑を貫いた街道を中心として部落が東西に別れ、農家が丘陵の中腹から田圃の眞ん中へと點在して、その間に平坦な畦が一直線に仕切られてゐるにはあるが、どう考へても往來するのに不便な土地である、といつて自轉車をすゝめて與れたが、田舎道に餘り自信のない記者が辭退すると、また『大變でせうな』と、土地の役場の田の話で『大變ですがかなア——』といつて氣の毒さうな顔を見せた——村役場の隣りは信用組合の事務所になつてゐて、健康さうな娘さんが、こゝでも白い指先に算盤を彈き、トラックでいま着いたばかりの發動機や石油の帳づけをてきぱきとやつてのけてゐた、みんな白いアルバスに紺のスカートで下駄ばきといふ國策的な姿ではあつたが、明るみは農村に働く幸福を象徴してこよなく好ましいものだつた、そして戰後の農村は健全だ——と記者は彼女達の姿にドイツのそれに劣らぬ堅實さを發見し

の一百五十町歩餘は全部水田で、トラクターで犂きかへしたあとは眞ッ黒な肥えた土が高く盛り上つてゐて數日前肥料を撒いたばかりである、この土地の農法として麥を刈り取つて犂きかへしたあとはしばらく天日に土面をあて、鎭いて決してすぐ水を入れるやうなことをしない、充分殘滓物が天日に醱酵してしまつたのち再び肥料を施し、水を入れて更に犂きかへし漸く植付けを始める、かうした慣習の一つとはなつたのである『兎に角一から十まで缺けたところのない村ですからね、ごらんなさい、この水路を』

記者が從來見て來たものより流れは澄つて水草は牛ひ放題、これが灌漑水路とすれば餘り褒めたものではないと考へた、農報隊長は記者のその心を讀み取つたらしく、眼鏡の奥で柔和な笑みを見せ——

『綺い水でせう、これは排水路なんですよ、街道から西寄りの地帶は一體に地盤が低くなつてゐましてね、この田圃なんか、殆どいへば低濕地帶なのです、だからこゝに溜つてひどい時は沼のやうになつたものなのださうです、そこでこの排水路を設けて汚水を汲み出すことにしたのですが、これまた池田侯のその昔からといふのですから驚くぢやありませんか』

排水路であれば水の濁つてゐるのも道理である、記者は今更のやうにこの地の祖先が遺した施設に對して驚歎の眼を瞠つた【寫眞—麥の脱穀—平島村にて】

—總督府裏庭の蔬菜園がけふこの頃では立派に生長して胡瓜、南瓜、茄子、大根、トマトが盛んにバケツに入れられて各課へ運ばれ給仕をして栽培に當つてゐる、最近は晝休みになると御飯もそつちのけで、高等官、判任官、女事務員、給仕君と上下の差別なく『これは太い大根だ』と言へば『いや此處にはこんなに大きい茄子が出來てゐる』など、すつかり田園に還つた農人の氣分に浸り切つてゐる【寫眞—總督府裏庭菜園】

立派に出來たぞ
總督府裏庭の蔬菜園

空閑地を利用して野菜作りをするお手本を見せようと總督府職員を總動員、晝休みを利用して去る三月下旬から開墾、種蒔き、雜草取りと丹精こめての小戰時農

双葉山と同輩
隱れた街の相撲奬勵家

【釜山】隱れた街の相撲奬勵家…府内寶水町一五〇四ノ三浦留産業機械製作所第一枚ノ島十場主泊田正雄氏（卅）は十年前角道に志を立て東京國技館に弟子入りをして五年間斯道に精進してゐたが病魔のため引退して方向を變へ現在の商店になつたもの、何時も過去の國技館の土俵を忘れることが出來ず、夏ともなれば街の少年等に相撲を教へたりしてゐた隱れた國技相撲の奬勵家である、ところへ先般地方巡業に來釜した双葉山とは同年に同部屋へ弟子入りをした同輩なので相撲奬勵のためにと双葉山が"優勝"と揮毫した優勝旗を作成しこれを釜山府内各小學校兒童の相撲奬勵に供したいと府教育係へ提出した、なほ各小學校兒童に對し體位向上に資するため自身相撲の指南に當ることを申出で關係者を喜ばせてゐる

見事な"避難振り"
鍾路署管内の地區別防訓

ボアッー・ボアッー締めつけられるやうな不氣味な空襲警報が雨雲のこめた九日午後一時京城市街の北牛に唸りひゞいた、驟雨をかけた汗の警防團員が八方に散る、傳令が飛ぶ緊張して子供が抱へられて所定の避難所へ走る—京城防空鍾路署地區別訓練第一日の鍾路署管内に火花の散る演練の實況だ

こゝは同じ管内の景武台總督官邸の一角—總督官邸員の一人として、黒い手袋をかけ鐵兜をつけた婦人顏巾にモンペ姿も甲斐々々しく少ない人員ともに防火訓練する姿に見學者も—總督夫人もバケツ一杯に水を入れてヨイシヤヨイシヤと掛聲して手送り警護の消火作業に當る、その顔も汗みづくの奮鬪さ

かくて爆彈落下も想定した訓練は殆ど小半日にかけて各官邸では夕まで續けられ地區別訓練の第一日は多大の成果を收めた【寫眞—避難所に入る總督夫人】

成興で"突發防訓"
興南の「朝鮮窒素」は全鮮一
三橋警務局長が折紙

【咸興電話】三橋警務局長、北村防護課長視察の下に行はれた咸興興南兩都市の防空訓練は八日の興南における訓練に次いで九日午前七時四十分の警戒警報により興南の訓練に移つた、府内各官廳、學校、會社、工場などに片つ端から避難想定を與へて部分的訓練を行ひ、更に全府をあげての訓練に入つたが三橋警務局長、北村防護課長は午前九時からを主として府内學校、商店街及び府防護團の活動狀況を視察後公會堂で記者團と會見、左の如き講評を語つた

八日興南の訓練を見たが、流石に半島が誇る工業地帶だけあつて甚だ徹底してゐた、恐らく防空計畫の徹底したことにおいては興南の朝鮮窒素工場は全鮮一であらう、ただしろ朝鮮の興南ではなく日本の興南である感じである、全部的の指導を示してゐることは周到な指導が缺けてゐるべきだ、全部的に指導を與へる訓練が足りない、殊に咸興府の訓練狀況につ いては後から綜合的に講評があるから今は何もいへない

關門トンネル けふ歷史的貫通式
世紀の大工事茲に完成

【下關電話】興亞交通の大動脈として輝く日本の誇りを賭した關門トンネルは遂に成つて今十日午前十一時遙く東京の國道省の大臣室で押す小田原閣のベルによつて歷史的な貫通式が擧行される

最後の一角が破碎されいで現地では關門トンネル着手以來こゝに五年有餘、その間幾は海底の重壓下太陽のない職場で鬪ひ拔いた鐵の男達の苦闘の歷史にほかならぬ、關門トンネル計畫は明治四十四年、時の鐵道院總裁後藤新平伯がはじめてこれを提唱、昭和二年から同五年まで實地調査が續けられ、昭和十年七月、工事本部下關改良事務所の新設と共に同年九月十九日小森江試掘の起工式を行ひ越えて十一年七月門司試掘の下に下關工事々務所が設置されいよ／＼トンネル建設の火蓋が切られたのであつた、下關側は好地盤に恵まれ堅坑着工以來僅か十ケ月で完成し門司側よりさきに十二年十一月六日いよ／＼試掘導坑に着工、海底攻略の火蓋が切つた、門司側は一ケ月後の十二年十二月一日これまた豆トンネル（試掘導坑）に着工、ついで魔の海底を南北より挾撃作戰に出たのである、挾坑掘鑿によい地質に惠まれた下關側も豆トンネル掘鑿には文字通り惡戰苦鬪が續けられた、四百十六メートルほど掘進したところで惡然トンネルを掘る大斷層に遭遇した、昭和十三年十月三日トンネル工事は最大の危機に見舞はれた

斷層地帶に突入し湧水のため苦しめられた工事はこの水を零下四十度に冷却、凍結させて掘進する凍結工法など講じてトンネルの天井を一メートル角ごとにコンクリートで固めて掘つてゆく掘鑿方法を案出、僅か二十五メートルを掘るのに半ケ年もかゝりながら遂に爆破一メートルを殘して全工程を終つて貫通の日を迎へたのである

下關側が男の魂をかけて掘り進む肉彈部隊ならば門司側は實に機械化部隊であつた

門司側地質は軟弱であり堅坑を掘るとき苦しんだ經驗に鑑み國鐵技術陣を總動員して掘鑿會議を行つた結果、シールド工法と壓搾空氣工法を採用する事に決定した、十四年六月一日日本流の設計になるシールドは漸くその組立を終つて海底へ進出したが難工事の連續で日本最初のトンネル戰士專門の病院が門司側現場に設けられた程だつた、かうした苦心の結果工事は順調に進み十五年七月四日にはよく／＼大瀬戸の海底に突入した

しかし工事は漸く難工事となり十二月末ごろには壓搾空氣も遂に三十七ポンドに達し世界レコードに近付いた海工も一日二、五メートルと落ちシールド戰士も三交替から六交替となつた、そこでシールド部隊では最後の切札として下關側で一度テストしたことのある藥液注入方法を試み地盤を凝化して掘進するのに成功し遂に十六年四月二日シールド全工程を終了したのであつた

水害の金剛山殆ど復舊
殘るは毘沙門コースだけ

金剛山に見舞はれた豪雨で金剛山は諸所に被害をかうむり金剛山協會の手で調査を行ふとともに必死の復舊作業を續けてゐるが九日現在では九割までは毘沙門コースを除くほか全部復舊した、被害の一番大きかつた九龍淵、毘沙門間の道路は延長約五十米が崩壞、毘沙門直下の鐵橋が崩れて通過不可能となつたもので目下協會員二名が現場に急行人夫を督勵して復舊作業中でこの毘沙門コースが復舊を見るまでは外金剛昆盧峰間の探勝者は上善峰九成瀑コースをとられたいといつてゐる

琉球沖で連絡船顚覆
溺死六名、行方不明卅一名

【台北電話】高雄州東港郡東港郡琉球嶼間を結ぶ連絡船琉球丸（二八〇〇トン）は、九日午前九時廿分ごろ東港より約百米の海上で顚覆乘客全部海中に投げ出され郡警察課長はじめ警察官家族一般婦女子など百四十名は海中に投げ出され郡警察課ではただちに救助に努めた結果正午までに百二名を救助したがそのうち二名は重體、また他に死體六個收容したが警察署長外三十一名は行方不明

今日の天氣
曇ときどき小雨

話題特急

☆……友邦泰國の警察官が半島の警察實務を勉學に來るといふ素晴らしい親善朗話—ベンコック警察官アムファイ氏と徹兵少尉ヴニンタノンダ氏は今度朝鮮總督府に派遣され半島警察官の訓練や警察行政一般を實地に學ぶことになつた

☆……七月二十五日ごろ東京を出發來城の上六ケ月の間警察官講習所で學ぶほか第一線の警務にもついてもみつちり勉學の筈であるが警務局では南方の友來ると大變な喜びぶり、ただ半ケ年の勉學といへば前例の使もあるのでこの點何ともお氣の毒だといつてゐる

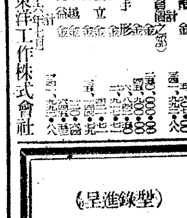

私のソバカス取つた話！

永い年月人前に出るに恥かしい思ひをしてゐる私のソバカスをフケの樣な古い皮に變化させてスツキリと剝げ落しましたらどんなに嬉しいでせう。之れは私の脫皮療法研究の動機です。兎に角お困りの方は東京市豐島區池袋貳丁目儀天堂研究所へハガキでお申込みあれば詳細の「家庭美顏法脫皮實驗集」一冊子を無代進呈します。

清酒 朝の花 アサノハナ 工場 論山 群山 京北

彩王樣 品の良い レイヨン 王樣

第四期營業報告（昭和十六年四月三十日現在）
貸借對照表
東洋工作株式會社

宣告取消
明治四十三年九月二十一日生 本籍 全羅北道 ... 木村小刻留 右者ニ對スル當廳昭和十年十一月十五日ノ準禁治産宣告ハ本人ノ申立ニ因リ之ヲ取消ス
昭和十六年七月五日
全州地方法院

花柳病專門 京城府大平通一丁目 恒松醫院 電話本局四〇九二

美術京染專門 かぎや京城支店 京城古市町十七 電本②三〇二三

月やく とゞこほり 御心配の方
月やくの不順やとゞこほりのため今まで困りぬいておいでの方に、何のサワリもなく安全にヤスく、お悩みを解消する私共の專門藥をおすゝめします。この藥は四十年來の家傳の秘法に、最も新らしい學理を應用して調劑へたもので他に類のない良藥でございます。お手紙下さいますればヒミツにお知らせ申ます。
豐橋市公會堂前九二 中尾本家

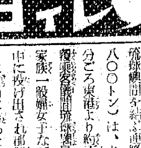

てんかん
ヒキツケ、癲癇、腦病等にて困難の人あれば此新名藥を服用して全治した、是非お申込み下さい
大阪市北區梅田 病院

警報時報に 三河サイレン 型錄贈呈
三河工業株式會社 東京營業所 東京市赤坂區溜池町一四 電話赤坂三二九八

淋疾にゴノファミン

會社合併公告
昭和十六年五月二十五日臨時株主總會ニ於テ大同興業株式會社ヲ株式會社和信ニ合併ノ決議ヲ爲シタルニ付債權者ニシテ御異議アル向ハ昭和十六年七月十日ヨリ同年九月九日迄ニ御申出相成度商法ノ規定ニ依リ此段公告候也
昭和十六年七月十日
京城府鍾路二丁目壹番地 株式會社 和信
京城府鍾路二丁目貳番地 大同興業株式會社

會社合併公告
和信連鎖店株式會社、鮮一紙物株式會社、和信貿易株式會社ハ昭和拾六年五月貳拾五日臨時株主總會ニ於テ三社合併ヲ爲シ新ニ和信商事株式會社ヲ設立シ前記三社ハ解散スルコトヲ決議シタリ依テ右三社ノ債權者ニシテ御異議アル向ハ昭和拾六年七月拾日ヨリ同年九月九日迄ニ御申出相成度商法ノ規定ニ依リ此段公告候也
昭和拾六年七月拾日
京城府鍾路二丁目五番地 和信連鎖店株式會社
京城府鍾路二丁目五番地 鮮一紙物株式會社
京城府鍾路二丁目五番地 和信貿易株式會社

特許・水冷却式
携帶用エツキス線裝置 トマヤ號
（型錄進呈）御實驗歡迎

特徴
完全防電擊式
超輕量・超小型
透視・治療の連續
寫眞影像の鮮明
世界に誇る新銳機
（東京・肥田電機工業株式會社製）
（御申越次第技師出張實驗應需）
發賣元 京城府南大門通四丁目二三 株式會社 山田商店 京城支店 レントゲン部 電話代表本局四八三三番

一反分がタツタ二錢
洗濯資生堂糊
商工省東京工業試驗所發明
三十二五八 三十五七セン
東京 銀座 資生堂

名實共に一致せる 鳩居堂の 墨
目錄 贈呈
京都市寺町姉小路 鳩居堂
東京 京都

阪井耳鼻咽喉科醫院
京城府本町一丁目五十二（三越裏）院長 阪井清
電本二〇六四番

丈夫な母から強い國民
毎日二球
理研ビタミン
一月量二圓 三月量五圓半 六月量十圓
株式會社 玉置商店

體育

歡迎庭球大會
複は代表組制勝
單試合は雨で中止

半島獨の大試合、遞獨庭球日本代表隈丸・藤倉兩選手歡迎硬式庭球大會は九日午後四時から京城運動場で國民儀禮をあげてのち、藤倉隈丸（內地代表）藤田、末次（朝鮮代表）のダブルスから試合を開始したが、會場は驟雨に襲はれてつゞいて行はれた隈丸（內地代表）對水井（朝鮮代表）のシングルスは一セット五—〇で隈丸代表リードのとき雨足はますますひどく試合は遂に中止、殘る隈丸對猪野のシングルス一試合も中止となつた

內地代表（藤倉7—5朝鮮代表（藤田 隈丸6—4 末次）

一セット（內）	（鮮）	二セット（內）	（鮮）
4	1	2	4
1	4	4	1
3	5	4	2
6	4	0	4
1	4	4	2
4	2	5	7
1	4	2	4
5	3	1	4
4	1	4	1
4	2	4	2
6	4	4	1
		5	3
		7	5

藤倉選手は長い旅に弱つて病氣故障の身、これに天候の不順とあつて最初から無理な試合をやつて、かうしたうちにも試合が進められるにつれてだんだんとその片鱗を示すやうになつたが藤田（早大出、鐵道）末次（關學出、鐵道）も割合に好調、試合は追々に冴えてきた、しかし雨はコートの地面深くしみこんで双方ともに思ふ存分のプレイを示されず六—四、隈丸、藤倉組のリードで二節に入つたときはもうすでに文字通りの泥合戰となつたが、そのまゝ押し通した、試合は七—五で一節も遞獨代表のストレート勝ちとなつた、條件の惡かつたかういふ試合のうちにもボーレー、スマシングの威力を揮ふ藤倉、隈丸兩選手はさすが日本一の腕ぶりであつた、特にサービスの鮮やかさと鋭さは驚異そのものであつた（審判、八木氏）

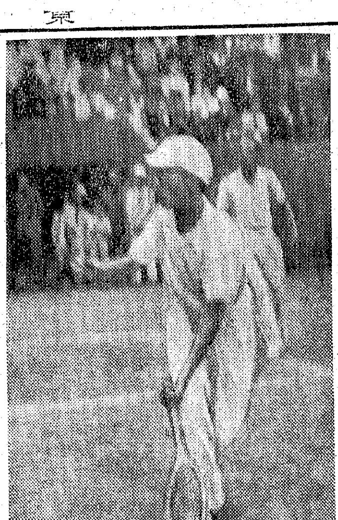

寫眞＝ダブルス試合に鮮かなフォームを見せる二代表、前は藤倉、後は隈丸兩選手

陣容殆んど整備
綜合競技の京城代表

京城府體育協會主催の第一回在東京半島學生對京城選拔軍との交驩綜合競技大會は半島體育の內鮮一元化、體育を通じての思想善導を目ざす劃期的な競技會としてその成果が各方面から非常に期待されてゐるが新報の通り決定をみた內地在學生軍の陣容に次いで京城代表の自轉車、軟式庭球、籠球、拳鬪四種目の陣容が九日決定、かくて京城の籠球、陸上競技の二種目の陣容を殘して兩軍の態勢はやうやく整備され、ただ晴れの大會を待つばかりとなつた

▲競技日程

▲籠球（十九日…東京學生對京城學生團、廿日…東京學生對京城實業團）

▲軟式庭球（十九日…東京學生對京城學生團、廿日…東京在學生對京城一般團）

▲自轉車（廿日…五百、千、三千、五千、一萬米五種目）

▲拳鬪（廿一日…府民館）

京城軍代表役員

▲總監督鹽崎光威▲主務水上弘▲團長金思演▲副團長上原益治▲主將代表者各一

籠球

◇京城學生代表 監督安台慶（中央）主務金本鎭大（延專）主將原邊勝陸（同）選手原邊勝陸（延專）金光壽洙（延專）伊藤強一（普專）平沼龍鎭（普專）高原昶（普專）張川廣鉉（延專）安江成業（延專）夏山誠之（普專）香山富相（延專）文平明（普專）

◇京城實業選拔團 監督金振先 主務曹東煥、主將金浩信、選手吳重烈（府廳）金谷武（京電）金澤信（新興）方元淳（新興）馮洛昀（三中井）李俊榮（三中井）趙熙燮（新興）吳善喆（府廳）李相助（殖銀）李谷根（新興）朴榮大（殖銀）金明德（府廳）

軟式庭球

▲京城團（學生）監督安井和嘉（高商出）主務李容世（延園）主將金成學（同）選手金誠浩（普專）李義福（延專）金鍾洛（普專）朴達善（法專）崔昌倫（普專）金永河（醫專）申宅善（延專）山崎正義（高工）金漢興（普專）金日尙（延專）孫永斗（普專）朴詰圭（延專）宋在禽（普專）吳範植（法專）金炳植（延專）酒井務（高工）張元燮（醫專）

▲京城團（一般）監督矢田鄕夫、主務落合裕一、選手正木潤輔（本府）金榮喆（殖銀）藤原明一（殖銀）平山東晟（商銀）吉仁澄（殖銀）香山雅雄（商銀）大島常雄（東拓）蓮村剛（殖銀）羅錦玉（東拓）大島幹雄（東拓）賣晋五（東拓）柳太龍（東拓）金川炳斗（殖銀）李鳳基（府廳）河村利一（商銀）趙濟鎬（殖銀）朴正學（東拓）

自轉車

▲京城代表 監督松原健治、主務金海清、主將朴炳喜、選手金仁燮、崔谷銀、金西龍休、朴炳喜、玄田高男、朴慶錫、黃鍾喆

拳鬪

◇京城代表監督廉燉烈、主務李致愚、主將朴敬善、選手李鍾洙（仁拳）金燦奎（青拳）朴敏善（同）金元林承錫（同）宋方憲（同）金元泰（京拳）朴月星（東拳）

全日本學生軟庭 並三地區對抗戰

日本學生軟式庭球聯盟では來る八月上旬第六回全日本學生選手權と第五回關東、關西、朝鮮三地區對抗戰を左の通り擧行するが全國學生界に相當な實績を殘してゐる半島軍も出場することとなり必勝を期して猛練習を開始した

▲第六回全日本學生選手權大會期日八月二日（午後零時半）三日（午前八時）場所濱松町恩賜庭園コート

▲第五回關東、關西、朝鮮三地區對抗期日八月五日午前八時、場所濱松町恩賜庭園コート

總督府勝つ 對京電卓球戰

總督府對京電對抗卓球戰は去る五日半島協道場で擧行、本府は五名の不敗選手を殘して七—二で悠々勝つた

京城府民 魚釣大會 十三日素砂で

京城府では朝鮮釣魚聯盟の後援を得て府民釣魚大會を十三日（小雨決行）素砂水路一圓に擧行して府民の體位向上に資與する。

◇集合 十三日午前六時十分京城驛廣場

◇出發 午前六時卅五分京城驛發歸城午後五時四十二分素砂驛發

◇參加資格 一般府民（但し小中等學生を除く）

◇會費 不要（但し汽車賃七十錢は申込と同時に參加徽章と引換へに支拂ふこと）▲竿は一本に限り長さは自由、餌は時餌、吹込及び投込釣を禁ず▲競技魚は鮒に限る

◇競技方法 個人競技とし本賞は三等まで一人で大物賞は重複することを得ず、數賞も三等まで

◇申込 十一日まで（但し五百名の定員を超えた場合は締切ることもある）

◇申込場所 明治町二京城釣具商會、南大門通二細入釣具店、黃金町二佐藤釣具店、同山本釣具店、若草町鍋屋釣具店

職業野球戰（八日）

朝日	000000300	8—3
南海	12005000 0	
大洋	000010000	0—1
阪神	000000000	

けふの職域運動

◇庭球 遞獨日本代表隈丸、藤倉兩選手歡迎硬式庭球大會第二日（四時）龍山鐵道コート（觀覽無料）

戰時下・世界の體育

完備せる體育大學 これぞ誇る健康の泉 （4）獨逸

ドイツでは學大生の體育については一層力を入れてゐる。綜合大學及び單科大學は五十餘校あるが、その大學の所在地には必ず體育大學があつて、全大學生の體育方面のことは體育大學で行はれるやうになつてゐる だから體育大學は全國を合せて三十六もある

各體育大學には競技場、室內競技場、拳鬪場、射擊場、馬術訓練場、プール、艇庫があり、また飛行機工場をも有してゐる、そして各競技の專門教師、指導員があり、拳鬪、水泳、フェンシングは勿論、乘馬、射擊、體操、漕艇、庭球、陸上競技、蹴球またグライダー、飛行機の指導者も揃つてゐる

こゝで大學生は二學期間に學校の初步訓練として左の體練を受ける

◇第一學期 體操及び拳鬪（男）體操及び遊戲（女）

◇第二學期 疾走（男、女）陸上競技の訓練（男、女）小口徑銃射擊（男、女）

◇第三學期 團體競技（男子蹴球、ホッケー、送球、女子は送球）救命術

この訓練が完了した證明がないと如何に學識が出來ても第四學期の講義に出席出來ない、從つて大學生全部が體育競技を等閑視することが出來ないのだ、體育大學の中心になつて立派な施設をしてゐるのはベルリン・オリンピック競技場の隣に設けられた全國體育學院とメックレンブルグのシュトレリッツ侯の古城內にあるノイシュトレリッツの指導者學校であるが、後者は形式上はベルリン體育大學に附屬するものである、だがノイシュトレリッツでは年々大規模の體育者會議が開かれ、體育の指導、管理について論議される、その他、また體育學院では大學生の體育初步訓練以外に體育教員養成、成人教育、志願者訓練、指導者養成學校が設けられてをり、それ等の研究所があつて、體育の理論、研究を行つてゐる、體育教員養成所に入るものは體格の秀れたものを第一條件としてゐるが、アリアン系といふことを嚴重に規定してゐる

こゝでの一年の課程は五月から七月までと、十一月から二月までは理論教授と實地教授を行ひ他は十月にグライダー、三月に冬季競技、野營、八月ハイキング、九月試驗野營となつてゐる

これ等の體育の最高指導はいろいろの機關を通して全ドイツに浸潤してゐる、だからドイツ國民の體育が發達し、戰時の今日においてその效果を期待してゐるのだ

老春（146）
川口松太郎（作） 伊勢良夫（畫）

雪（六）

和知の目が吸ひ寄せられるやうに、窪田の面に據きついた。窪が途中で切れると、得能が「ほつ」と嘆息をついた。

若い教官たちは、いづれも深い感動をたゝへて聞き入つてゐる。

「ご存じの通り、正市は上諏訪の湖畔館で、病氣の靜養をしてをりました。一日私は、彼を見舞ひました。そして、二十數年目で、千枝子さんに逢つたのです」

「逢ひましたか」

校長が云つた。

「逢ひました」

と、窪田も正直に答へた。

「で、それで……」

「先方でも私を知つてをりました、正市の口をとほして、窪田宗一といふ名前を聞いてゐたのでせう。二十年前の私である事を知つて待つてゐてくれたのです。良人を失つた千枝子さんは、昔に變らぬ好意と親しさとで私に接してくれました。無論、私たちは、靜かに語り合つて將來の希望を持ち合ひ、諸君に打ちあけても恥しい點は一ケ所も感じません。たゞ僅かに、振返る昔のなつかしさは、禁ずる事も出來ませんでしたが、しかし、私たちは、昔に變らないお互ひの姿に、些かの安心をおぼえて別れて行きました。それが最初のめぐり逢ひで、それから、四五日を經て私は又、正市をたづねるが如くによそほつて、千枝子さんに逢ひに行きました」

そこで彼は又、言葉を切つた。

「校長にも、諸君にも、私ははつきり申します。最初の訪問には、一點の疚しさも感じませんでしたが、二度目の訪問は、かへりみて心にかゝる點があるのであります。自分は昔の千枝子さんへの愛情を新たにいたしました、もともと私は、千枝子さんへの愛情を失つて、今日まで獨身ですごしたので、私の獨身主義は、所詮、ある一人の女性に對する節操に外ならなかつたのだと、今になつて改めて思ひあたるのであります。さういふ心持で私は二度目に湖畔館をたづねました。たづねるといふよりも、驛の近くで待ち合せて、二十分あまり、いろいろな話をいたしましたので、この點改めて校長先生にも諸君にもお詫びいたします。然し、私は、さればといつて學校を去つて、昔の愛情に生きようなぞとは少しも思ひませんでした。むしろ、一刻も早く邪念を洗ひ去つて、校務に專心しようと思ひ、その夜限りで千枝子さんにもお目にかゝらぬ決心をしたのでありますが——數日を經て正市は學校へ戻りました。戻つた翌々日、千枝子さんは私に手紙をよこしたのです。一言、いひ忘れた事があるから學校を訪ねるといふ意味の手紙をよこしましたので、驚いて止めようとしましたが、もうどうする事も出來ません。指定された時刻に、指定された場所へ行つて、そこで私は、明かに學校の鐵則を破り、女人禁制の制約を無視して、神聖なるべき黃金ケ原の淨地を汚してしまつたのであります」

よどみなく一氣に云ひ切つた。胸のあたりにかたまつた古血を繰り出すやうな聲音だつた。

「不幸にして私たちは、その夜、開拓部第三組生徒の夜間演習にめぐり逢ひ、指導教官松谷先生の叱責を受けて、千枝子さんは山を降り、私は拭ふべからざる失敗を胸に包んで學校へ戻つたのであります。——事件は以上の通りであります。教官生徒諸君の非難は、この夜から私の一身に集りました。女人禁制の規則を作つた私が、自分から制約を無視した罪は、死を以て償ふ事は出來ないと觀念いたして居ります」

ラジオ 十日（木）

第一放送

朝の部

午前六・〇〇（東）ラジオ體操
六・一〇 ニュース
六・三〇（東）音樂（レコード）
六・四〇（秋）朝のことば 農村に學ぶもの 山崎延吉
七・〇〇（東）時報（城）宮城遙拜・天氣見込
七・〇一（東）仕事と共に 朗誦と俚謠（錄音）
七・二五（東）世界史講座 清代支那の盛衰（二）清の勃興 園田一龜
八・二〇（城）民衆通報
一〇・〇〇（東）幼兒の時間 童話劇『タダノ太郎トカメノ子』 戶田敏夫外
一〇・二〇（東）家庭婦人の時間 夏と子供のしつけ（一） 牛島義友
一〇・四〇（小）鐵道省關門トンネル貫通式實況、鐵道省關門トンネル海底部現場より中繼
一一・一〇（東）國民學校放送『四年生の時間』朗讀とお話『蟬の話』（お話）加藤正世（朗讀）東京市青葉國民學校兒童

晝の部

正午（東）時報（城）默禱・今日のお知らせ・天氣見込
午後〇・〇五（東）新日本音樂（狸里を除く）箏獨奏、鈴虫・小鳥の歌（箏）牧瀬喜代子（尺八）廣門伶風・外
〇・〇五 マンドリン合奏 狸里樂部、樂しき生活、華の日覺め 村祭 京城帝大マンドリン部（指揮）上山敬簡
〇・三〇 ニュース
一・〇〇（東）家庭の時間 管絃樂トーキー音樂『白鷺』外 東寶藝劇樂團（作曲兼指揮）早坂文雄
一・二〇（大）二、幼兒と睡眠 醫學博士 稔
二・〇〇（東）國民學校放送『高等科の時間』日本文學物語『金槐集』 森本治吉
二・二〇（城）氣象通報
二・二五（京城第二）家庭の時間（釜山・淸津・裡里中繼）朝鮮語の話 扇子の話 黃義敦
二・五五（東）職場へのラジオ體操
三・二〇 ニュース、海上氣象（釜山・淸津）
三・五〇（東）商工業の時間 職業紹介
五・〇〇（東）厚生の時間（一）朗讀 私の父と父の時の話＝海野アナウンサー（二）音樂（レコード）
五・二〇（廟）座談會 富士山を語る＝富士山頂より中繼＝官幣大社淺間神社宮司 中央氣象臺富士山頂觀測所員 三浦武史、梶房吉

夜の部

六・〇〇（東）耳の訓練（テキスト三三ページ） 伊東武雄
六・二〇（東）シンブン
六・二五 ラジオメモ
六・三〇（東）歸朝者に聽く ソ聯の近情 茂森唯士
六・五〇（東）農家の時間
六・五五 公知事項、天氣見込
七・〇〇（東）時報・ニュース
七・二〇（城）國民總力の時間 文化と時局 國民總力朝鮮聯盟參事 淺川伯教
七・三〇（東）われらのうた 海、海の歌（合唱）日本放送合唱團（伴奏）東京放送管絃樂團
七・四〇（城）大陸文化講座（九）支那の治療醫學と新醫學の交流 京城帝大教授 大澤勝
八・〇〇（東）軍事報道 海戰の特質性 情報局第一部第一課長海軍中佐 近藤新一
八・一〇（大）子供の心のうちに（一）國民學校風景（錄音）（二）話 夏と子供の體（三）ラジオ小說〃浮袋〃（悅郎）中原先雄（潤平）君和田驍直（昌弘）齋藤謙明（悅子）安田利一（四）炎熱下子供の勤勞作業（錄音）藤原
アナウンサー（五）童謠組曲『櫻の世界』BKコドモ唱歌隊 BK唱歌女聲部、大阪放送管絃樂團
八・一〇（仙・盛）俚謠（仙臺）（イ）流れ山（ロ）二遍返し（ハ）鈴木トミ、荒ふよ、高橋ハツ、青田重雄（三味線）大橋タイ（尺八）石田晴童（八）姿（唄）金山節（唄）大西玉子、菊池峰子、外囃子連中
八・五〇（東）農家のために 稻作付後の手入れ 和田榮太郎
九・二〇 ニュース（城）氣象通報・天氣見込・曆・番組豫告
一〇・〇〇（東）時報（城）今日のニュース

第二放送

午前六・〇〇（東）ラジオ體操（第一放送に依る）
七・〇〇 宮城遙拜
九・二〇 氣象通報
正午（東）時報、默禱、今日のお知らせ
午後〇・〇五 序曲集（レコード）
〇・三〇 ニュース
一・二〇 氣象通報
二・二五 家庭の時間『扇子の話』 黃義敦
三・三〇 ニュース・職業紹介
六・〇〇（東）耳の訓練 伊藤武雄
六・一〇 唱歌 蘂砂北國民學校兒童
六・二〇 子供の科學（平壤） 申健熙
六・二〇 お話（咸興）
六・三〇 お話（大邱）羅里畫 月城手成・外
六・四〇 コドモの新聞
六・四五 母の學校 兒童と消化 任吉宰
七・〇〇（東）時報、ニュース、天氣見込
七・二〇 國民總力の時間
七・四〇 講演『夏の農村』 旭川和一
八・〇〇 四重奏 雅樂四重奏團
八・三〇 雅樂——李王職雅樂部より中繼——
八・五〇 連續放送小說『相思樹』（一） 牧山白水
九・二〇 ニュース・氣象通報・ラジオメモ・曆
九・四〇 中等國語講座 金鳳姬
一〇・〇〇（東）時報・今日のニュース

明日のきゝもの 十一日（金）

午前一〇・〇〇（名）幼兒の時間 ウタトオハナシ『センコハナビ』名古屋市名倉幼稚園兒
午後一・二〇（城）勤勞の歡びを聽く（錄音）京城謹國神社にて朝鮮文人協會員から（擬音）島田アナウンサー
六・〇〇（平）半島沿岸めぐり（一）『北鮮海の卷』 小川アナウンサー、山本アナウンサー、BK子供ニッポン
六・三〇（城）合唱（レコード）（作奏）橫井榮一郎（淸津・大邱を除く）
八・〇〇（東）管絃樂 東京音樂學校合唱團 日本放送交響樂團（指揮）小舟幸次郎
八・三〇（東）浪花節『灰神樂道中』 相模太郎
九・〇〇（大）昔の郷土だより

商業及法人登記公告

○株式會社三公商會變更（支店）監査役奧井和一郎同山脇五兵衞ハ昭和拾六年參月參拾壹日重任ス 同年四月壹日取締役奧井豐藏ハ住所ヲ京城府南山町二丁目貳六番地ニ移轉ス 昭和拾六年五月六日登記 釜山地方法院

○國際運輸株式會社變更（支店）取締役古川銓四郎ハ昭和拾六年五月七日住所ヲ大連市櫻町四貳番地ニ移轉ス 昭和拾六年五月拾九日登記 新義州地方法院

○京南物産株式會社變更 監査役安藤源妻德萬ハ昭和拾六年四月參拾日退任シ左ノ者監査役ニ就任ス 安本仲覺 錦山郡萬升面園東院里貳六壹番地 芳田茂元 同所 昭和拾六年五月拾貳日登記 京城地方法院 安城出張所

○同會社支店廢止 昭和拾六年四月參拾日忠淸北道陰城郡甘谷面旺場里四五參番地ノ支店ヲ廢止ス 昭和拾六年五月拾貳日登記 京城地方法院 安城出張所 昭和拾六年五月拾六日登記 大田地方法院 陰城出張所

○朝鮮洋紙株式會社解散及淸算人 昭和拾六年五月拾四日株主總會ノ決議ニ因リ解散ス同日左ノ者淸算人ニ就任ス 宮崎鶴吉 京城府長谷川町五〇番地 近富次郎 同府太平通二丁目九五番地 代表淸算人 近富次郎 昭和拾六年五月拾七日登記 京城地方法院

毛をはやす新療法

毛がハエズ毎日人知れず御心配の方やマユゲが薄く生際のリルイ方や若ハゲ、薄毛、無毛等で今まで色々の手當をしても思はしくなくお困りの方は今スグ毛をハヤシたき所を書いて御手紙下さい。誰にもワカラヌ樣に自宅でフシギに毛がハエル良藥をタダで秘密にお知らせ申上ます

豐橋市西八丁一 森下みや子

慢性と再發 淋疾の新治療法

◇…淋疾の治療に際し、內服藥を服用せしむれば尿は淸澄となり一時的には輕快するも、淋絲、分泌物は容易に消失せず、屢々再發症狀を呈するのである。

ウラルゴールとは、內服藥にあらず、また洗滌、注入藥にもあらず、淋菌に對し殺菌力最も强き新研究の銀と色素とを化合したる粉末にして、この粉末は極めて簡單安全なる方法によつて尿道內へ挿入せられ、尿道粘膜の全面に平等に密着し、そのまゝ—一本にて數時間にわたり尿道內に於て殺菌と深達の兩作用をつゞけ、急性の場合は勿論、內服藥にては殺菌しがたき尿道粘膜の側管、或は深層に潛在する慢性淋菌をも殺菌し、淋絲、分泌物を本格的に消退せしめ、再發防止に奏效するのである。

しかも、用法頗る簡單、なんらの副作用なき點に於て大學病院を始め、各方面にさかんに賞用されつゝある。（日英米佛・製法特許）

內服藥におあらざる 淋疾 獨自の殺菌

用法 感染早々は短管を。慢性或は再發には先づ短管を。次に中管を。一惡性か或は長期の慢性症には短管、中管の次に長管を

短管十本入 二圓〇〇 中管十本入 三圓〇〇 長管十本入 三圓〇〇 各地の藥店にあり

ウラルゴール說明書進呈

發賣元 東京市日本橋區本町三ノ一 友田合資會社

ウラルゴール

U.301

せきづゐ病 神經痛、骨膜炎、リウマチ

手足の痺れ、腰の痛み、肩の凝り、頭痛、不眠、便秘、小便の出が惡い等の方は、…（詳細は）から好評を得て居る專門良藥をお知らせします、直ぐ御申込み下さい委しく書いた說明書を無料で差上げます

兵庫縣明石市人丸下 元木脊髓藥本家

純椿 千代田香油

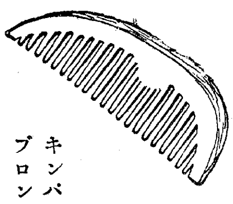

何と云つても椿油が一等です キンパツやブロンドならいざ知らず黑い髮には

東京・株式會社 千代田山岸商店

小林タムシチンキ

一塗…！ 二塗…！ 水むし「たむし」ひふ病

痒みも痛みもサット退消る 深達殺菌作用

タムシチンキは塗るが早いか、强い殺菌力がぐんぐん深部まで浸透して、皮下の潛伏菌を死滅させ、醜い痕を殘さず…キレイに治すのが特長です

主效 水虫 たむし いんきん ひぜん はたけ とびひ かゆがり 蚊、南京虫にさゝれた 時皮膚諸症

定價 三十錢 五十錢 一圓

縣府デパートに有り

小林大藥房 大阪 名古屋 東京

世界的の發明

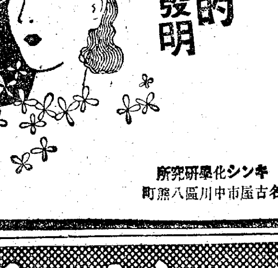

藥用クリーム

レポスキン

ニキビの徹底的治療に、ヌミシ、ソバカス取りに、さては肌の小ジワに、その適確な藥效を誇るレポスキンはレコテスリン配合に依る驚異的藥用化粧料であります

三輪博士創製

名古屋市中川區八熊町 キシン化學研究所

整腸・消化・殺菌

ビオフェルミン

乳酸菌療法劑

ビオフェルミンは、生活力・繁殖力共に極めて强盛なる二種の乳酸菌を主體とし、之に乳酸菌の作用を補强する糖化菌を配せる整腸消化劑にして…腸內に於て殺菌作用の强大なる乳酸を產生して有害細菌を死滅せしめ、腐敗及び異常醱酵を防止するほか、腸機能を正常ならしめ、消化を促進して榮養の吸收を佳良となし便通を調整するにより諸種腸疾患に賞用せらる。

…適應症…

腸カタル 下痢
消化不良 鼓腸
常習便秘 綠便
小兒下痢 脚氣
腸疾患に因る 榮養障害

★フラビン（V・B_2）の作用

ビオフェルミンの主体たる乳酸菌中には、發育促進素にして細胞賦活源たるフラビン（B_2）を含有す このフラビンは、特に發育期にある乳幼兒に有力なる榮養的効果を奏すると共に、フラビン（B_2）缺乏症に起因する乳幼兒、高齡者に屢々生起する原因不明の慢性下痢、消化不良等の胃腸疾患に對し治療的効果を擧ぐ。

★錠劑と粉末あり。

一手販賣元 株式會社 武田長兵衞商店 大阪市東區道修町

製造發賣元 株式會社 神戶衞生實驗所 神戶市林田區一番町

41(1)614

夕刊
京城日報
一部金三錢
京城府太平通一丁目三十一番地　合資會社京城日報社

正シイ眼鏡　京城本町二　大學堂

資材と睨み合せ 超重點主義で編成

總督府明年度豫算編成方針

政府は昭和十七年度豫算編成方針を閣議で正式に決定し緊迫せる國際情勢に對處する不動の豫算編成を行ふこととなつたが、未だ朝鮮總督府へ公文は達して居ない、然しながら水田財務局長は政府の方針が決定した以上、一、新規事業は國策遂行上緊急已むを得ないものに止めるは勿論緊急已むを得ないものと雖も實行不確實と認められるものは計上せぬ　一、既定經費についても政府の方針に則り再檢討を行ひ緊急已むを得ぬもの以外は削減する　一、朝鮮に於ける企畫部は內地の企畫院と多少趣きを異にするが資金、物資、勞務の三者を充分考慮して豫算を編成する必要あり豫算を取つても勞務資材がないと云つた不合理があつてはならないので內務局及び企畫部の意見を尊重して決定する方針を有してゐるので、明年度豫算編成に當つては最高度の戰時色が盛られ、時局突破の超重點主義で臨むことになる筈である

水田財務局長

水田財務局長談　明年度豫算編成については既に一部の要求が提出されてゐるが月末までには提出を終り、遲くとも九月には一應の目鼻をつける方針だ、政府の方針が決定したので勿論それに即應することとなるが企畫部とも協議して資材の見透しを或る程度つけてかゝる方針だ、政府が十六年度の實行豫算を編成するのなら朝鮮も編成せねばなるまい

壯絶な白兵戰

獨ソ スターリン線で一大決戰

ベルリン特電【八日發】　ミンスクを中心に北はレーナ河畔はトリペット沼澤地一帶に進出せるドイツ中央軍の先鋒は既報の如くベルチナ河を渡り他の一部はレーナ河に沿ひヴイテブスク、ポメルの所謂スターリン線に突入したことを先遂と防戰せる赤軍との間に今や一大決戰を展開し、赤軍の頑強なる抵抗に遭つてドイツ軍も一トーチカ、一砲壘毎に壯絶なる白兵戰を演じつゝある模樣である、ドイツ側は壓倒的な空軍の威力を十二分に發揮し要塞線の後方との連絡及び補給を絶つ一方要塞トーチカに對する急降下爆擊の猛烈的攻擊により漸次戰果を有利に導きつゝあり

各方面の情報によれば六日本戰線における大要塞と該附近一帶を陷れ　スターリン線の一角突入に成功したといはれる、然しスターリン線は非常なる縱深を持ち、且つ赤軍は怒濤の如きドイツ軍の前進を阻むため十五センチ砲を備へる十四人乘九十トンの超重戰車を前面に繰り出して必死の防戰を續けてゐるのでスターリン線の突破は早くてアト一週間前後を要するものと見られてゐる

斯くてスターリン線が完全に突破されゝば赤軍の抗戰力は一段と弱化し且混亂に陷ることは必定でドイツ軍の勝利への道は決定的となるものと觀される

獨軍・退却の赤軍を追つて急進擊―戰車砲隊の渡河

獨ソ、初の海戰 リガ灣で展開

【モスコー八日同盟】八日晨朝に達した情報によれば六日リガ灣のイルペン海峽でソ聯ドイツ兩海軍間に最初の海戰が展開された、すなはちバルチック艦隊所屬水雷艇隊は獨補助巡洋艦一隻および驅逐艦二隻が同方面水域を北方に向け全速力で航行中なるを發見、直ちに攻擊を開始し驅逐艦一隻を擊沈

ソ聯軍事使節着英

【ロンドン八日同盟】イギリス政府は八日ソ聯軍事使節團がイギリスに到着した旨發表した

使節顏觸れ　【ロンドン八日同盟】ソ聯側軍事使節團は八日ロンドンに到着したが、その主なる顏觸れはつぎの通り

▲陸軍側代表　陸軍參謀次長ゴリコフ少將

▲海軍側代表　參謀本部員ハルラーモフ少將

雪崩を打つて退却

獨軍の大殲滅戰數日中に終結

【ベルリン八日同盟】ミンスク西方で六十萬を超える赤軍主力を包圍した獨軍は、逐次包圍圈を縮少して大殲滅戰を遂行しつゝあるが包圍圈內の赤軍は空陸からの猛攻に耐へかねて四日來潰亂狀態に陷り、すでに五日までに捕虜卅萬に上つたが、この包圍殲滅戰は今後加速度的に進捗し、有史以來最大殲滅戰が終結するのも亡數日中と見られてゐる、また獨軍の機甲快速部隊はこの包圍戰をあとに殘して東方へ猛進擊をつゞけ、赤軍は最後の抵抗線と賴むスターリン線に雪崩を打つて退却してゐる、獨軍は現在絶對優勢な空軍をもつて赤軍の後方兵站輸送線を爆擊し、潰滅的な打擊を與へつゝあるが、昨年西部戰線では獨機甲部隊は十日間に二千キロ進出したのに對し、今回は同じ距離を八日間に突破してゐる、而も一路が極めて惡い戰場でこのやうな戰果があげられたのは、獨軍にとつて全く豫想以上の好成績といふべく、スターリン線潰滅後はさらにスピードを加へて一路モスコーへ進擊するものと觀測されてゐる

【ベルリン八日同盟】D、N、B通信による東部戰線戰況は左の通り

一、七月二日より五日までの四日間に獨軍はさらに赤軍十四萬二千二百十六名を捕虜とした、またこれとともに多量の軍需品を鹵獲したが、主なるものは戰車および裝甲自動車五百八十四臺、裝甲列車數輛、重砲五百五十門などである

芬蘭軍奮戰

ソ聯領內深く進出

ヘルシンキ【八日特電】　フインランド政府筋の情報によれば七日のソ芬戰況は次の通り

一、ハンゲ地區の我砲兵隊はソ聯軍據點に對し數次の白擊を浴せ、ハンゲ港內に碇泊中のソ聯輸送船に集中砲火を加へ數ケ所の兵器庫を破壞した

一、フインランド潛水艦はタリン港（エストニヤ）よりクロンシユタツト港に向け航行中のソ聯輸送船團を襲擊し、なほソ聯は目下ハンゲ港よりの撤退輸送船を驅逐艦機等により護送せんとしてゐる模樣である

一、數個地點においてフインランド軍はソ聯國境を突破、ソ聯領奥深く侵入した

【ヘルシンキ八日同盟】フインランド軍司令部七日發表＝

一、フインランド軍砲兵隊は七日ハンゲ地區においてソ聯軍陣地に猛砲擊を加へるとともに港內の輸送船を爆破した

一、赤軍は七日東部戰線の一地點において攻擊し來つたがフインランド軍はこれを擊退した、この短時間の戰鬪に赤軍は戰死四百名を出し裝甲自動車多數を失つた

一、フインランド軍は各所においてソ聯領內深く進入し、赤軍兵士多數を捕虜にした

一、フインランド空軍は七日敵の後方陣地に有効なる爆擊を加へた

公然たる挑戰行爲

獨軍の中心作戰地域たらん

米の氷島進駐　中立國觀測

ベルリン特電【八日發】　アメリカ海軍のアイスランド進駐に關しドイツ當局は未だ固く沈默を守つて愼重な態度をとつてゐるが、アイスランド派兵に關するルーズヴエルト大統領の通告にドイツ側が詳細な檢討を加へ對策を練りつゝあることは疑ひの餘地ないところで、その時期は判らぬが近く何等かの公式聲明を行ふものと見られてゐる、ラジオも新聞も未だ一切アイスランド問題を取上げてゐないが、それは却つてドイツ政策の愼重な對米態度を示唆してをり當地中立國筋ではかゝる公然たるアメリカの挑戰行爲に對してはドイツとしても最早寛恕な攻擊をもつて酬ゆるより以外に途なく情勢は極めて重大であるとして、次の如き觀測を下してゐる、即ち

一、アメリカが明かに交戰區域に於て而もイギリスが公然と軍隊集中を行つてゐるアイスランドのヘアメリカ正規軍を派遣したことは將に英本土へ援軍を差し向けたのと全く同樣で、公然たる挑戰行爲であり、事實上の參戰に他ならぬ、從つてこゝが近くドイツ空軍の熾烈な爆擊に晒されドイツ海軍の中心的作戰地域となることは必至で、これによつて獨米の公然たる武力抗爭が開始される危險性がある

二、ルーズヴエルト大統領のアイスランド派兵はアメリカの傳統政策たるモンロー主義の堅確であり、中立性の假面を完全に脫ぎ捨てたものでこれがためにヨーロツパ大陸諸國特にフランスはアメリカがヨーロツパの侵略を危險視するに至るであらう、アゾレス・カボベルデなど戰略的に重要な諸島をもつてゐるポルトガル人筋では早くもル大統領がどこまで手を伸すかといふ不安を洩してをり、アメリカはアイスランドの進駐によりヨーロツパ中立國の樞軸國への接近にブレーキをかけんとする目論見かも知れぬが、それは却つて逆効果を齎すであらう

封鎖行動更に完璧を期す

伊政府の見解

ローマ特電【八日發】　七日ル米大統領が議會教書において發表したアメリカ海軍の對アイスランド派兵に關しイタリー政府は八日次の如き見解を發表した

アメリカのアイスランド占據はさきにル大統領が約束した不參戰限度即ち西半球圏外にアメリカ軍隊を派遣しないとの約束を明白に破つた行爲である、從つてアメリカ國民がこれを默つてゐる筈はない、われ／＼は彼等の反撥を待たう、勿論かゝるル大統領の行爲に對するわれ／＼の態度は交戰水域における自衞行動を更に擴大し完璧を期することである

不言實行の構へ

獨、米の氷島進駐に沈默

【ベルリン八日同盟】獨紙は米海軍のアイスランド進駐につき、未だ一行も報道せず、獨當局も八日午後の會見で『何らの指示を受けてゐないから意見を發表出來ない』と回避し一切の發言を避けてゐる、歐洲に對する米國の積極的攻擊は既に外交的乃至宣戰で阻止するとは困難なので、ドイツとしてはこれに對し有効適切な軍事的對策を準備するまでは米國に對し不要な發言を避ける方針のやうである

英國側、歡迎

【ロンドン八日同盟】ルーズヴエルト大統領は七日米海軍のアイスランド進駐を發表したが、八日ロンドン各方面は右の報を歡迎しルーズヴエルト大統領を賞讃し米國軍がいまやドイツの宣言してゐる交戰水域に進入した以上、急速に重要な事態の進展が生ずるであらうと豫想してゐる、外務省スポークスマンも米國の今回の措置は最近における最も重大な事件の一つであると稱してゐる

米、伯國の重要物資を買占

◇…米國側情報

【ニユーヨーク八日同盟】八日附ニユーヨーク・タイムス紙所載の七日發リオデ・ジャネイロ電は最近アメリカ、ブラジル間に結ばれた通商協定によりアメリカは日獨伊などに輸出されてゐたブラジル過剩鐵鑛石、ゴム、マンガン、チタニウム、ジルコニウム（金屬の一種）ボーキサイド、工業用ダイヤモンド、雲母、水晶、ベリリウム、等の重要物資を今後二ケ年間買占めることになり、したがつて日獨伊はこれら資源の買付不可能となるであらうと報じてゐる

援ソ計畫進捗

米國務次官言明

【ワシントン八日同盟】ウエルズ國務次官は八日記者團との會見席上米國の對ソ援助計畫は急速に進捗してゐる旨左の如く言明した

米國のソ聯援助計畫は急速かつ効果的に進捗してゐる、ソ聯が米國から得んと希望する物資の注文計畫もすでに細目研究の域に達してゐる

米、ダカール港等も占領せん

上院議員豫言

ワシントン特電【八日發】　孤立派の闘士ホイラー上院議員はアイスランド占據に關するルーズヴエルト米大統領の今次の教書に關連して

『アメリカが佛領西阿ダカール港、葡領ベルデ岬諸島並にアゾレス群島等を軍事的に占據するのも遠い將來であるまい』

と豫言した、同氏は先にアメリカのアイスランド占據を豫言して先見の明を示したのである

時の錄音

この結果は獨米兩國の危機を濃厚にし、氷島の平和どころか、住民を戰禍にさらしても野望を成すが米國の眞の目的だ。

獨立支援　其他假想に蜜の好餌で米軍は氷島に進駐す。かくて歐洲の交戰區域にのさばり出す。

×

豫算編成期に入る。時局便乘を許さぬとの總督の緊は常に至言。

×

朝鮮も同樣、今こそ眞に兵站基地として計畫經濟の全貌を擧贐に盛り上ぐべき秋と知れ。

×

臨金の濫級者は中商層に多い、時局を知らざるか、故意か、何れにしても鐵鎚を下せ。

スペインの反共デモ

數年にわたる內戰で共產黨の魔手に惱まされてきたスペインでは獨ソ開戰の報を聽くやファランヘ黨の指導のもとに逸早く反共街頭デモを組織し、反共十字軍編成の氣勢を擧げてゐる【寫眞＝マドリードのデモ】＝ベルリン－東京－京城間電送

日本側の戰術に乘るな

米紙太平洋艦隊回航を論ず

【ニユーヨーク八日同盟】米大西洋艦隊の増強は米國の對英援助が積極化するに從ひ、しばしば問題となり、さらに今次のアイスランド進駐に對する米艦隊の活動を擧げてその必要はますます痛感されるに至るものと見られるが、七日のニユーヨーク・タイムスおよびニユーヨーク・ヘラルド・トリビユンの兩紙はそれぞれ軍事評論家ハンソン・ボールドウイン氏及びウオター・リツプマンの論說を掲げてこの問題に觸れてゐる

ボールドウイン氏はすでに太平洋艦隊の相當勢力が大西洋に回航されてをり、米國が西太平洋で積極的軍事行動を起す戰力は多分に減殺され、米國の行動が制約されるだらうと述べ

リツプマン氏は日本が現在果してゐる役割は米艦隊を太平洋に引きつけてこれを目下の大西洋の戰ひに出動させぬことにあり、この見地から米國がその艦隊をハワイに釘付けにして置くのは徒らの戰術に引つかかつてゐることを意味する、米國としてはこの際全艦太平洋艦隊を大西洋に回航し、これを有効に使用すべきだと論じてゐる

蔣介石、雲を霞と一目散

わが爆擊に諸行事お流れ

重慶記念の日

【香港九日同盟】重慶來電によれば七・七當日を期して決行された我が海軍航空部隊の重慶爆擊は折柄中央黨部で大規模の聯合記念週間舉行の眞最中、午前九時といふに早くも第一回目の空襲警報が發せられ蔣介石、孔祥熙以下要人連はいづれも自動車を驅つて一目散に郊外の安全地帶に逃避したためこの日の呼物となつてゐた國民兵團の綜成式をはじめ豫定されてゐた市中の諸行事は、一斉取止めとなつたといはれる、なほ空襲に際して投下されたため同地區に散在する府政府各機關二十五ケ所その他重要機關施設十五ケ所に命中、火災を起させ多大の損害を與へた模樣である

臨時閣議開催

【東京電話】政府は八日の定例閣議で明年度豫算編成方針を決定したが、さらに九日午後一時より首相官邸に臨時閣議を開催、近衞首相以下全閣僚出席、戰時豫算編成に伴ふ諸種の重要問題に關し河田藏相、鈴木企畫院總裁より政府案につき詳細說明を行ひ、これにもとづき各閣僚が種々意見を開陳檢討を加へたうへ、これを正式に決定發表する

岡村大將赴任

【東京電話】今回北支軍最高指揮官の重責を帶びた岡村寧次大將は九日午前九時東京驛發つばめで赴任の途についた、十日神戶より乘船大連に向ふはづである

沙漠地帶に砲聲殷々

佛英戰熾烈

【アレツポ（シリヤ）八日同盟】ベイルート南方のイギリス、フランス兩軍の戰鬪はなほ繼續されてゐる、七日は終日イギリス高射砲の放つ砲聲が殷々として沙漠地帶に轟き渡つた、七日午後濠洲軍はフランス軍陣地に襲擊し來たがフランス軍の反擊をうけて擊退された

アレツポベイルート間の交通は七日正午以來杜絕した、エレサレムのイギリス側ラジオ放送は七日ベイルート南方で濠洲派遣部隊はフランス軍の頑強な抵抗をうけ激戰中と報じてゐる、六日夜から七日朝にかけイギリス爆擊機隊はベイルートに襲來、爆彈を投下しセント・ミカエル寺院その他を破壞した

希國王南阿へ

【イスタンブール八日同盟】アンカラ放送によれば、イギリスに亡命中のギリシヤ國王ギオルギオス二世およびヘ太子ベトルス殿下は既に相當以前から南阿聯邦ヨハネスブルグに滯在中でギリシヤ閣僚も最近同地に到着した

軍用列車西へ西へ

驛毎に一時間も二時間も待避

引揚邦人のシベリヤ・ニユース

【滿洲里にて九日同盟】モスコーよりの引揚げ邦人第一班卅二名は廿六日午後一時モスコー發、頻々たる軍用列車を避けながら十三日間を費して八日午後七時五十五分やうやく滿洲里に到着した、一行は建川大使夫人、大江書記官夫妻山岡武官夫人、篠尾中佐など合せて男九名、女十六名、子供七名の大世帶である、以下は一行が齎した生々しい獨ソ戰下のシベリヤ・ニユースである

モスコーを出發した次の日廿七日より各驛ごとに西行軍用列車とすれ違つたが、特に同日ガリーチユといふ小驛附近から軍用列車の待避頻繁となつた、各驛には「勝利はわれらに」とか「赤軍および艦隊を擁護」「敵を葬れ」などの標語が掲げられてゐる停車ごとに列車は乘組員を取りまいてモスコー方面の戰況に聞き入る

地方民の姿など到る所に戰時風景が展げれ、ひつきりなしに進む軍用列車は西方戰線のいよ／＼急なるを思はせる、われ／＼の列車には寢床が取消されて急遽極東の原隊に引き返す兵隊で滿員である、多くは家族連れでモスコーの見物に出かけた人々である、食堂ではウオツカで醉眼朦朧の若い下士官が「獨逸の野郎をやつつけろ」と叫びつづけてゐる、キーロフ驛着は廿八日夕方であつた、それからさきもわれ／＼の列車は

廣漠たる平原に一時間も二時間も待たされた、時にはまる一晝夜もつづけてやり過す、その間われ／＼は窓外の景色の色とり／＼の草花にうさをはらした、また森、白樺などが青々と茂る大ロシヤ平原、誰しないシベリヤ平原を過ぎて平素なら二晝夜で着くオムスクまで一週間もかかつて到着したのが七月二日の正午、この日も依然軍事輸送が絶えず晝間は一列車五十輛乃至六十輛を連結して機關車は**全能力**を發揮してゐる

オムスクから東は複線のため列車の運行はやゝ回復した、西行軍用列車はトラツク、トラクター、戰車などを載せて疾驅して行く、チタ通過は七日正午、この日は有名な佐藤、陸軍滿洲國副領事の殉職した所として奇しき因縁、在チタ死者慰靈神社に參拜したのち市中を見物したが、この日最初の燈火管制があり、閑散のステーシヨンを出發、いよ／＼ソ滿國境に向け最後のコースについたのであつた

引揚げ邦人第二班今井書記官以下十五名は順調ならば二日遲れて滿洲里に到着の豫定である

米空軍全豫備將校、現役復歸

【ニユーヨーク八日同盟】米陸軍省は八日航空豫備將校全部に對し來る八月一日附をもつて重要なる民間國防關係事業に從事してゐるものを除き全部現役に服せしめる命令を發した

預けるなら利廻のよい信託預金に
朝鮮信託
金額　三百円から
期間　一ケ年から
配當率　期間三ケ年は四分二厘
京城府南大門通二

三國志【549】

(出廬の卷)　吉川英治(作)　矢野橋村(畫)

檀溪を跳ぶ(一)

蔡瑁と蔡夫人の謀略は、その後も熄まなかつた。一度の失敗は、却てそれを募らせた焦さへある。

「どうしても、玄德を除かなければ――」

と、躍起になつて考へた。

けれど溫厚な劉表がそれを許さない。同じ漢室の裔ではあるし、親族にもあたる玄德を殺したら天下に外聞が惡いといふのである。

また、口には出さないが、そのため、輕祀の爭ひや閨閥の內輪事が世間へ漏れるとも極力避けようと努めてゐるらしい。總じて、彼の方針は、事勿れ主義をもつて第一としてゐた。

蔡夫人は良人のさうした態度に焦々して、兄の蔡瑁に事を謀ること頻りだつた。閨門と策謀とは、いつも不利を醸すに極つたものだが彼女が玄德を忌み嫌ふことは、實に執拗であつた。

「まあ、おまかせあれ」

蔡瑁は、彼女を宥めて、頻と機を窺つてゐたらしかつたが、或る時、劉表にまみえて謹んで獻言した。

「近年は五穀よく熟して豐作が續いてゐます。殊にことしの秋はよく稔り、國中豐樂を唱へてをります。この際、各地の地頭官吏を初め、田吏にいたる迄を襄陽にあつめて、勤勞の犒を催し大宴を張り、以て、御威勢を人民に示し、また諸官吏を賞賛として、御主君みづから臨ひ給へば、荊州の富強は、いよ／＼萬々歲と慶ばれますが、ひとつお氣晴らしにお出ましあつては如何なものでせう」

劉表はすぐ顏を振つた。左の脾を撫でながら顏を顰めて、

「案はいゝが、わしは行かぬ。劉琦か劉琮でも代理にやらう」

と、いつた近頃、劉表は神經痛に惱んで、夜も睡眠不足であることを、蔡瑁は、夫人から聞いてよく知つてゐる筈だつた。

「困りましたな。御叔父上方は、まだ御幼年ですから、御名代としても、賓客に對して、禮を缺きませうし……」

「では、新野にゐる玄德は、同宗の縁だし、わしの外弟にもあたる者。彼を請じて、大宴の主人役とし、禮を執り行はせたらどんなものだらう」

「至極、結構と存じます」

蔡瑁は、內心、仕すましたりと歡んだ。早速、『襄陽の會』の拍子を各地へ觸れると共に、玄德へ使者を以て、劉表の意なりと稱し、主人役を命じた。

あれから後、玄德は新野へ歸つても快々として樂まない容子だつたが、この飛狀に接すると、ふたたび、

「會。また何か無ければよいが」

と、先頃の不愉快な思ひ出が胸に疼いてきた。

張飛は、仔細を知ると、

「御無用々々。そんな所へ行つて、何の面白い事があらう。斷つてしまふに限る」

と、無雜作に止めた。

孫乾も、ほゞ同意見で

「お見合せがよいでせう。恐らくは、蔡瑁の詭計かも知れません」

と、諫破してしまつた。

けれど關羽、趙雲のふたりは、

「いま命に反けば、いよ／＼劉表の疑心を買ふであらう。如かず、こゝは眼をつぶつて、輕くお役目だけを勤めてすぐお立ち歸りある方が無事でせう」

と、すゝめた。玄德も、また

「いや、わしもさう思ふ」

と、三百餘騎の供揃ひを立て、趙雲一名を側に附れて、翌日、襄陽の會へ出向いて行つた。

襄陽は新野を去ること遠くなかつた。約八十里ほど來ると、すでに劉琦以下、劉琮、劉琮の兄弟たちの、また王粲、文聘、鄧義、王威など、荊州の諸大將まで、すべて莊な列伍を布いて、玄德を出迎へるため立ち並んでゐた。

天下一品！一家一瓶！
東西南北　電擊的に　ライトは伸びゆく　世界の果てまで
ライトインキ
(萬年筆用)　ニオンス入
東京　發賣製

3AH―181

あせも　毒虫　たゞれ　怪我
夏季、特に多い皮膚疾患に備へてオゾは最も重寶します
二十五錢　三十錢　一円
オゾ
あせも　毒虫　たゞれ　皮膚病　怪我　やけど　神經痛　ちゞれ　靴ずれ　齒痛　鼻詰り　顏剃後
オゾ本舖　都南莊

働いてグスて疲れる方も是非一讀
夏負けすると病魔がつけ込む
ナゼでせう―
暑くなると皮や肉の細胞組織が弛み、血管が擴がり全身の循りが鈍くなるから、各器官や臟器の働きが鈍り身體がだるくなり元氣が衰へる。此の隙に乘じて今まで潛伏狀態にあつたふる血、即ち病毒、酒毒等が俄かに騷ぎ出し、アツチコツチに悪性病の種を蒔きつけたり、又其の毒が頭へ上つて腦神經を侵したりする。それを其の儘捨て置くと、やがて腦溢血や精神病などの腦神經諸病を初め心臟、腎臟、肝臟などの働きを衰へさせて、取返へしのつかぬ重症難病を惹起し、又ふる血が性細胞を害したり、子孫にまで感染したりして悪質遺傳となり、胎兒に感染の種を遺すことゝなりますから、早くふる血を取つて不幸を未然に防ぐ心掛けが何より最も肝要であります。
頭がボケて軀はだるく
のぼせ、めまひ、肩凝りや
根氣薄らぎ夜分眠れぬ人
―先づ血液に御注意―
遺傳毒、感染毒、酒や煙草の毒を初め種々なる體內毒から成る所謂ふる血があるとお血液を濁し血行が妨げられますから、先づ最初に血の病や頭の病による右の見出しのやうないろ／＼な症狀が起つて來ます。このやうな初期時代にふる血を取れば血液が綺麗になつて血行も順調に復しますから、惱はしい症狀も自然に消え失せ、身體が芯から丈夫になつて前途の心配もなくなるのですが、兎角ふる血に對する認識不足の爲、ナーニ陽氣の故だらうとか、持病だから仕方がないとか、至つて輕く視たり、早諦めをしたりして、自ら求めて短命に終る者の多いのは遺憾の至りであります。例れぬ先の用心こそ幸福な人生への近道であることを忘れねばなりません。
ではどうすれば病原ふる血が取れるか―
當研究所は古方醫學の治病原理に再檢討を加へ且つ最新の病理學や藥物學の長所を採り多年の實地研究により、以上の目的に副ひ得るものと確信のあるふる血療法の創見に成功しましたが、御實驗の方々より多大の好評を博して居りますから、お惱みの方は是非一度お試しあれ。
無代進呈
因に本療法の詳細は人が掛けて下記へ申込めば誰方へも無代進呈する「ふる血療法」書の一讀によられたし
東京市京橋區京橋一の十一
古醫學研究所
振替口座東京六五一〇八番
排毒と順血に
フルチル錠
主効　中風・リウマチ　腦病・貧血　ヒステリー　腦神經衰弱　心悸亢進　動脈硬化　肝臟病　腎臟病　淋疾　便秘
價　十一日分一圓　廿二日分三圓　五十日分五圓　十圓
全國有名藥店ニアリマス
16.7.B 24.

空中"戰卅六秒" 東大門校で模型飛行機大會

明日の航空日本を背負つて起つ少年達に飛行機の基礎的知能を植付けるため東大門公立國民學校では九日午前十時から校內運動場で模型飛行機競技會を催した、參加者は初等科第四、五、六學年の男兒童で、どれも擇選を突破したもの、參加機種は（1）室內用小型滑空機（二）イ級野外用總模型飛行機（三）自由型製作機など合計百廿機の僕らの飛行機は愛國少年達の航空熱を乘せて夏空を翔つて飛んだ、午後零時半六年一等東岳三六秒、五年一等曾物岳三二秒、四年一等田中岩七秒の好記錄もうれしく閉會した

最初は興味本位でしたがこの頃は科學的に觀察するやうに變つて來ました、これでこそ航空日本の未來も益々賴しいわけですと別府校長さんは大空を眺めてニコ／＼顔で語つた【寫眞＝東大門校の模型飛行機大會】

和氣淸麻呂公の繪本 萩生天泉畫伯が熱意をこめて描いた、讖思至誠の士和氣淸麻呂公の繪本が講談社の繪本の一冊となつて發賣されました。

"佳話"を祕めた赤誠 實に八萬圓突破 記念日献金に軍の感激

事變勃發四周年の輝く記念日を迎へて、全鮮の愛國部へ寄せられた國防獻金品は愛國の赤誠を反映して夥しい數にのぼり、これら獻金を部隊のため係員を總動員して整理にあたつたがその集計が出來あがり九日次の如く發表された

寄せられた總合計は八萬一、六七一圓八二錢でこれを獻金部に見ると

◇國防獻金 七九、〇一〇圓二六錢
◇恤兵獻金 一、六五一圓九七錢
◇慰問袋 二五三個
◇その他 一件

この巨額のうちには京城長谷川町朝鮮木材工業會社の七萬五千圓を投じての軍用飛行機一台をはじめ京城南大門通五目藥社の二千圓、同上市町朝鮮運送會社從業員一同の二千圓あり漢江通吉田組工所從業員一同の記念日時間外の就業所得五十圓五錢、三年前から獻金を集めてゐた黃金町四ノ三二五木村みよさんの獻金ばかりでの一萬五千枚獻納、淸凉國民學校生徒一同の學用品節約の九二圓七四錢などいづれも佳話を祕めたものばかりである、なほこれら獻金の使途を見ると國防獻金品、恤兵金品は何れも一度陸軍省に納付され半島から寄せた國防獻金では半島を護る兵器、器材として返つて來る、また恤兵獻金品は戰線の慰問の資金となり傷病兵、遺家族の慰藉、陸軍病院の施設費、軍馬、軍犬などの慰問品などになり銃後の赤誠を高度に活用されてゐるものである

掘れ"山の幸" 總督が激勵の行脚

半島地下資源を積極的に開發し、兵站基地の面目を發揮しようと去る一日から實行してゐる鑛山增產强調運動は九月末までの三ケ月間に亘つてあらゆる鑛山部門を總動員して、日と共に努力あげて"增產"の實力を示してゐるが運動の最盛期である八月中旬には全鮮の鑛山に拍車をかけるため南總督以下總督府首腦部が全鮮へ激勵行脚に出掛け直接鑛山部隊の勞を犒ひ、地下資源確保の目的と產業戰士の心構へを說くことになり、目下各首腦部の日程を編成中である

京畿道廳舍增築 京畿道では豫て新築中の廳舍左側二階建の建物がこの程竣功、九日經濟警察課、保安課が一階に產業第一、第二課が二階にそれぞれ移轉した

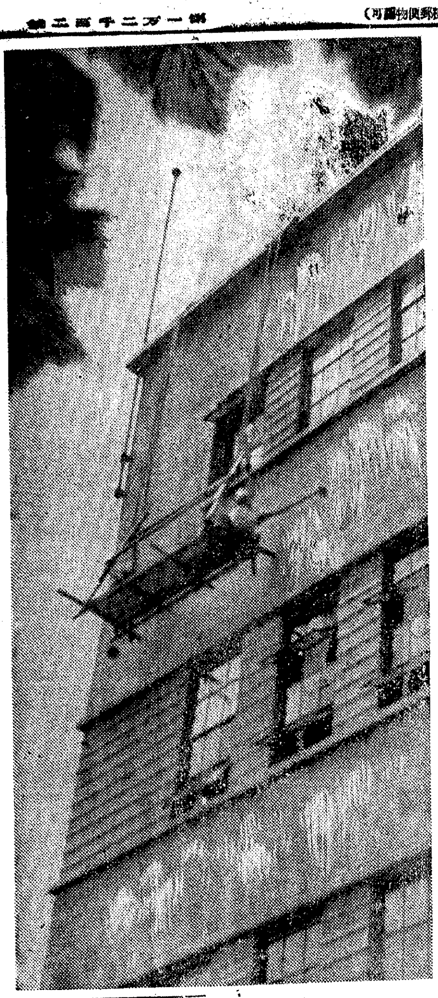

食堂列車の氣分 近く"旅客の聲"を調査

旅行する多客のため鐵道局では鮮滿直通大陸縱貫列車の食堂車を去る一月から洋食列車、和食列車と區別して來たが果して一般乘客は嗜好によつてこの和洋食堂の列車別をどんな風に便不便を感じてゐるか"旅客の聲"を承りませうと近く全食堂列車について調査を行ひ、また同時に現在の飮食物は、サービスは、そして食堂車の氣分はどうかなど多方面に亘つて車內に備付けの用紙に記入して貰ひ將來の對策とすることゝなつたので一般乘客は遠慮なく不滿の點をどし／＼記入して欲しいといつてゐる

消える"總督府" 地理教科書を改訂

半島で使用される國民學校四、五年用の地理教科書が來年からウンと內容が變つてきます――總督府學務局編輯課では現在の變轉極りない國際情勢と重要國策の線に沿つて事變以來四、五年用地理教科書の改訂を急いでゐたが、いよいよこれらの完璧へ時局の正しい認識と軍機保護法に抵觸しない範圍の正確な地理的知識を植付けるための教科書をつくることになり大幅改訂を加へる箇所も決定したので近く編纂に着手することになつた

改訂される主な點は插繪、寫眞などで重要建物と指定されてゐるものは總て除外されるから今までの驛、病院、大工場、官廳などは勿論總督府の白堊の殿堂も姿を消すことになる譯だ、又各都市の位置や方角を詳細に明示した解說なども全然削られ名勝古蹟のうちでも一部分除外される箇所も出てくるが原則として插繪、寫眞などは減らさない

ビルの"行水" 見とる方が涼しいですわ

うだる暑さに耐へないのか京城遞信事業會館が馬のやうな眞ッ白い汗をかいた、毛糸タイルの隙間からふくコンクリートの汗はアクが强くていつまで經つても消えさうもない、大きな圖體のくせにからつきし意氣地がなく、見ちやアゐられないとあつて九日始めたのがこのビルのお化粧、いやビルの行水――九十尺の高さから細綱一本で台をつり下げ二人掛りでゴシ／＼ゴシ／＼、板子一枚奈落の底どころかロープ一本が命の綱で見てゐるとはらはらとまことに涼しいです【寫眞＝遞信事業會館のお化粧】

・代用教員を再教育

國民學校教育の內容充實といふは高度國防國家建設の前進からも忽せに出來ぬ問題で總督府でも師範學校生徒の給費生を增したり全鮮に千六百名も不足してゐる教員の補充に代用教員に努力するなど萬全を期してゐるが、明年はこれ等代用教員の再教育に力を注いで初等教育の完璧を期することになつた

現在の代用教員は初等教育を受けた者の中から成績優秀な者を選んで一ケ年の速成期間で學園に送つてゐるがこの成績は師範學校出身に比べて案外好成績なので、明年は約二千名の全代用教員に對して主要科目たる理科、國語、數學の講習會を三ケ月位づつ受けさせようといふのである

偲ぶ聖戰五千キロ (五)

ヤレ機械化部隊だの快速部隊だのと當時のニュース面に持囃されて面映ゆいほどのものだつたよ、ウームそのたなア、月千二百キロは間違ひない處で三年間の行程五萬キロには上つてゐるだらう、東は上海西は宜昌、北は徐州から南は南昌まで限りなく走り續けたものだ思ひ出の激戰――さうだなア、中支王陣路の戰鬪は最も華々しかつたね

語るは中支戰線に快速部隊長として蔣介石軍の一番若手だつた京城出身豫備少佐若林次郎道氏である、現在機械化國防協會朝鮮本部理事昭和十三年十月上旬武漢三鎭總攻擊は開始され屋嶺山頂に一發の砲聲が轟くころ我が精鋭は各兵科をすぐつて山川に沿ふ唯一の兵站線をひたむきに突き進んだ、其の彈藥糧秣缺乏し戰況苦鬪の日が續いた、兵站自動車部隊に急速補給の命が下つた、私は部隊を率ゐ男躍合華街を出發、兵站本部王陣路へ向つた、十五日午後八時――道は已に暗黑、自動車の車輪は三尺位橫すべりする、小石や礫風をまひて僅か六里の行程を十二時間かゝる難行ぶり、王陣路に這入る直前一里の陣地で突如！不氣味な支那特有の笛の音が"ピーツ、ピーツ"と響くと見る間に小銃、機關銃、手榴彈でド、ド、ドツ……と擊つて來た、闇にすかすと我に五倍する正規兵と土民軍が左高地から眼下目懸けて擊ち落す、折から秋天晴れて月は淸く迫擊砲彈は物凄くうなる敵の側面を包圍して躍進更に躍進流石の頑固な逆襲隊を擊退した、この時細田佐藤の兩軍曹は頭と腹部をやられて護國の華と散つたが奇蹟的勝利を得たのも御稜威の然らしむる處と今だに身內が熱くなる思ひがする

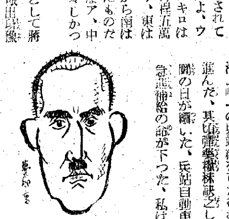

語る人 若林少佐

總督夫人も出動 防空部門訓練第二日

防空部門訓練の第二日、九日は京城孝子町方面を中心に綜合警防訓練の第一分廠が驟雨の中を敢闘、空への備へを鎭めた、午後一時廿分、敵機來襲の想定サイレンがむし暑い夏空に響き渡る、綜合訓練本部長石川訓練統監、雙山警防團長は管內の空襲警報を發令、事前避難開始を時を移さず發令

とここに敵機擊退の警報は一勢にして警備する、同四十五分には燒夷彈が新橋町方面に投下される、南總督夫人も出動した、愛國班の勇しい活動を見せ、火の手は新橋町から消防町、更に宮井町の一部へ燃え擴がつて北部京城一帶は火の海と化する、消防署、警防團、愛國班の必死の消火作業ももとどかない

しかし鍾路署員からなる交通整理班と愛國班が

活動 する死もの狂ひの努力で居住民の避難は一糸亂れざる靜かさで整へられ、つひに第二防護線へ退避作業中の消防隊の活動が奏効、同二時四十分、火の手を喰ひとめることが出來た、かくて同三時空襲警報解除が發令されて訓練は終つた、更に訓練地域幹部が集合、同四時には批評會を開き、けふの訓練を顧みて將來の防空體制に心構へをかたくした

硝子の黑板

旅客の指定輸送 關釜連絡の"夏の陣"

【釜山支局電話】關釜連絡船に又もやラッシュが來て旅客の指定輸送が始まる、春の多客期は過ぎたのに夏季大陸往來の旅行シーズンとなるので關釜連絡では來る七月十一日から八月三十一日迄指定輸送を開始すること、なつた旅客は同期間中內地各驛において自分の『乘船日』と『第△便』の指定を受けなければならぬ、當局では滿鮮方面からの旅客で歸路、折角下關迄來てをりながらこの乘船指定を受けてゐないばつかりに一夜――混むときは二日も三日も船に乘れないで下關に泊らねばならぬといふ氣の毒な人が多いから注意を喚起するやう希望してゐるが指定は連絡船出港の一週間前から始める

濱本浩、窪川稻子兩氏入城 かねて滿洲國を行脚中だつた作家濱本浩、窪川稻子の兩氏は九日零時四十五分京城驛着列車で入城、朝鮮ホテルに投宿二、三日間滯在の豫定

稀代の掏摸團 四十八名を一網打盡

最近京城府內を轉々と荒し廻る掏摸團について京畿道刑事課では監視の眼を光らせてゐたが、このほど首魁はじめ一味別派もろ共四十八名を一網打盡に檢擧した

主犯の府內明倫町一元犯罪前科三犯荻原榮錫(三)は去る四日部下十五名とゝもに鍾路一丁目金融組合の落成式で開かれた祝賀式を狙ふ計畫を事前に探知した道警察部では小方巡査部長が同式場に入り込んで崔以下十五名を檢擧捕縛した、これに引續き五日には京城驛、和信などに巣喰ふ掏摸團卅三名も檢擧、八日までに四十八名の多數を檢擧したがこの掏摸團一味は何れも前科二、三犯の强か者ばかりで掏摸のほかに窃盜、忍び込み、窃盜などもやつてゐたことが判明した

平壤賣切れ 貯債と報債

第廿二回貯蓄債券と第八回報國債券は六月十四日から七月十日まで全鮮郵便局窓口で賣出されてゐるが平壤地方遞信局は既に配付高を賣盡して餘裕を見せれば、京城、釜山、元山の各地方遞信局も最後の拍車に大童である、八日までの消化狀況は次の如し

◇第廿二回貯蓄債券

局名	配付高	消化高	消化割合
京城	四四一、〇〇〇	二九九、五八〇	七、三一
釜山	一五一、〇〇〇	一二四、四四五	七、八六
平壤	一一一、〇〇〇	一一一、三〇五	一〇、一三
元山	七〇、〇〇〇	六〇、七四五	八、八二
計	七〇〇、〇〇〇	六〇一、〇八五	八、一五

◇第八回報國債券

局名	配付高	消化高	消化割合
京城	三〇一、〇〇〇	二六九、一三〇	七、一五
釜山	一七〇、〇〇〇	一二五、八五〇	七、三一
平壤	一四六、〇〇〇	一五八、一二五	一〇、八五
元山	一一一、〇〇〇	九三、五五五	八、四三
計	八〇〇、〇〇〇	六四八、七五〇	八、〇八

十一割の賣行き 郵便局から見た國債

去る六月廿日から七月一日まで全鮮郵便局窓口で賣出した爭愛國債は各地方遞信局とも十割以上の好成績であつた、期間中の賣渡高を各遞信局別に見ると次の如し

局名	配付高	消化高	配付高に對する消化割合	賣渡超過高
京城	一、六九〇、〇〇〇圓	一、七五〇、五五〇圓	一〇・七割	一〇一、五五〇圓
釜山	三五三、〇〇〇	三六五、三〇〇	一〇・〇八	一二、三〇〇
平壤	三四〇、〇〇〇	三五三、〇一〇	一〇・三五	一三、〇一〇
元山	三七九、〇〇〇	四四〇、五三五	一一・六二	六一、五三五
計	二、八〇〇、〇〇〇	三、〇八九、六〇五	一一・〇三	二八九、六〇五

日本品なしでは生きられぬ 興津丸土產話

【神戸電話】日本郵船印度航路興津丸は去月二十日シンガポールを出帆以來直航九日午前七時神戸に寄港したが、近東への飛火波及で戰々兢々たる印度各地の近況および口に抗日を叫び續けた馬來華僑の一部は柔弱敵せず日本品なしでは自らの生活が破滅することを自覺して來た模樣が次ぎのやうに齎された

英のワーランド・シツプ（船舶證明書）を持つてゐるため、港で給水、食糧、給油などに支障なく豫定通り航海出來たが、やつぱり極めて嚴しい警戒の連續だつた、殊に

印度 の空氣は濠氣味惡いざこざを反映し回教徒とヒンズー教徒間の物凄い鬪爭が行はれたために交通機關は遮斷されてゐた、彼等の鬪爭は未だに引續きなされてゐるが、それ程收拾のつかない大袈裟なものだつた、近東の嵐が印度に襲來するのを憂ひカラチでは新聞さへ空襲があるなどと書き立て、金持階級は先を爭ひ比較的安全なボンベイ方面に避難したが右のやうな次第ではボンベイも安全ならず可成り人心の動搖を來し勞ひ邦人に對しても神經過敏にならざるを得ないのが印度の現狀で、シンガポールは極東の危機とい

英側 のデマが飛んだ時が絶頂だつたよりも隱だつた、華僑は日本人と仲違ひな、邦人してゐるし在留邦人は沈着に日常を送つてゐる、米船は續々と入港し又準備などが秘かに行はれてゐるのだらうが氣が付かなかつた

記念日の献金

七日事變記念日に京城本町署の窓口を飾つた獻金部隊…

▲十圓新町梅林松太郎▲十五圓十五錢、旭町ノ一七、姫野方矢野キヌ子（按摩）▲百圓永樂町二ノ四五四山竹芳（映畫配給）▲廿六圓一錢、若草町七三西村ツミ代▲三圓三十八錢新町一七關根久兒）▲一圓同滿株方津田蕙爾（遺山信子▲十圓黃金町三ノ二九一新ヨン食堂久住初野他▲百七十圓南大門三ノ二八トルコウラル文化協賣代表サラウテノフ）▲十七中川白子▲百卅圓本町三ノ二三圓七十錢御成町四五北垣米子圓大和町二ノ一六高野一美▲四京畿製販小賣商組合（代表永末作藏）▲一圓六十四錢南山國民學校三年一組長谷川隆▲六十八圓七十六錢旭町一六六安村キミ子▲二十圓新町一七關根市十▲金側時計一箇燕名氏（歸還勇士）▲二圓驛前大常ホテル投宿金剛自動車加勢久松▲四十七圓六十七錢吉野町一ノ九一カフエー街の港一同▲五圓南本町三五西サダ子▲二圓八錢新町四ノ五八東大門國民學校年生森本一成

▲京城貞洞町三三ノ一ロシヤ正教會牧師ポリカルフさんは金五十圓を國防獻金として八日西大門署へ差出した

▲京城峴底町山三ノ一東寺派布教堂では金廿二圓卅五錢を國防獻金として八日西大門署へ

▲京城西大門國民學校四年生中地久吉(二)は一錢銅貨七十三枚を用ひて巾の上に『七七記念日、忠君愛國』と事變記念日を偲ぶ文字を綴り込み八日西大門署へ

九日朝の氣象概況

氣壓は內地の南海上及びおほつく海方面に高く、支那滿洲方面は晴れたり曇つたり、朝鮮湖南地方は所々降雨してゐるが其他は一般に曇つて沿岸では所々霧が發生してゐる、內地も一般に天氣惡く雨又は曇つてゐる、鮮內の氣溫は平年より稍高目の所が多い

京城地方【今晚、明日】曇時々雨、今朝最低氣溫二一度五分正午廿七度八【昨日】最高氣溫三一度三分、最低氣溫一九度四分

無毛でお困りの方へ ヨクキク 毛は藥 ハゲ・ウス毛・マユゲ・ハエギワ 其他毛を生したい方へ毛生藥の說明書を無代進呈します◎東京牛込若松町 鶴岡藥品商會

中風（ちうき）でお困りの方へ 半身フツイ手足シビレ舌モツレ耳ナリ目マイ高血壓など中風でお困りの方へ 試藥二日分無代進呈ハガキ下さい◎東京市牛込區台町十 鶴岡藥品部

男女 毛深い方へ ヒゲ胸毛すね毛えり脚其他身體中のムダ毛を除毛する良藥◎說明書はハガキ申込次第無代呈◎東京牛込台町十 鶴岡藥品部

ネクタイはミヨイシ

ハート十字 合向流腸 便秘の治療に 痔疾に特效 大人用・小兒用・醫家用（五百瓦入）

全快者 いまがわ 婦人藥 美神丸 專門醫も推奨する有名な婦人病治療藥として大好評の新發明の新製美神丸を御愛用下さいますと病苦から凡ゆる婦人病が治り、婦女方は美しく健康になり良緣に惠まれ、奥様方は可愛い子寶が惠まれ家庭圓滿になります。婦人病の自宅治療は新製美神丸が最適です。發明「快美」添附 藥價 五週分一円八十錢 十週分三円五十錢 全國の藥店にあり 本舗 大阪市東區南久寶寺町堺筋 宮內善遊堂 振替大阪五七番 【無代進呈】京城日報で見たと書いて今スグハガキを本舗へお出し下さい、試藥、手當說明書その他を無代進呈

强力 傳進劑 蔘茸トニク

加美乃素 フケ カユミ 拔毛に 生毛 養毛生毛美髪液 公定品

ゴム底ツック 製堅固アミ上ゲ靴 卸賣 各團員、職業戰士、學生用 文數十文以上五圓（各都市代理店募集）販賣元ノ方ハ御來店取引 御覽ノ上御註文乞フ通信御照會御斷り申候 京城府竹添町一（東洋劇場向側）大成工商社ゴム靴部

桃屋の福神漬 壜詰 江戸前の風味を味ひ下さい 各百貨店・食料品店に有 製造元東京 桃屋商店

病人と弱い兒に ビタミンB ビタ素 イマヅ

たん オピール せき 主效 かぜの咳 痰、百日咳 氣管支カタル 咽喉カタル ぜんそく 醫學博士 外八醫學博士 實驗證明 藥價 .30 .50 1.00

わきが 無代進呈 自宅新療法 ワキガでお困りの方は御安心下さい。自宅で手輕に治る手術の心配のないヨクキク專門藥があります着物を汚さず永年苦しんだがスツカリと治つて皆さんが大喜びです。御手紙下さい 愛知縣豐橋市西八丁ワ 日本醫藥研究所

佐藤ライトの梅肉エキス 大腸加答兒、下痢、腹痛、食傷、水あたり、溜飮、日射病は弊社獨特の製法に依り青梅の有效成分を化學的に製出せし本劑を服用し速かに病苦を脱せられん事を 注意 一般市場にある藥にあらざる類似品と同視する勿れ 御買求の節は特に御注意を乞ふ 藥價 一、〇〇 二、〇〇 二、五〇 五、〇〇 全國各藥店百貨店にあり 大阪市天王寺區細工谷町 佐藤ライト商會

10日ヨリ 文部省推薦 金語樓の快速隊 歌と踊りと爆笑をのせた杉狂兒久方振りの明朗青春篇 原作 サトウ・ハチロー 脚色 伊藤 演出 吉村 廉 三 風見章子 姉美谷模子 城宝 城宝が贈る娯樂の一大扇風!! お子樣は特に三十錢 50セン

ウガンダ 世界的女流探險家 オサ・ジョンソン夫人決死的製作 曾て恐れた處女地帶！世界の我々が知るべき驚異のジャングルを！ ムーラン・ルージュ 近日來演 COLUMBIA PICTURES

京日文化映畫劇場 文化ニュース 十日より 科學獨逸の凱歌！最大百六十粁を驀走する彈丸列車（二卷）總力で築け明るい新東亞 獨逸の快速彈丸列車 不思議問答 少年通信兵（二卷）朝日特作・通俗科學映畫 パラマウント傑作漫畫 船乘ポパイの大奮戰 獨逸ウファスポーツ短篇 海に鍛へる女性 ◎日本ニュース ◎日映海外ニュース（猛爆を浴びる英議事堂） 午前十一時五十分、日曜祭日は午前九時半開場夜間は、京城三中井、昭和通（昭和通り入口を御利用下さい）

學藝

聖戰四周年　知識人に愬ふ（下）

朝鮮文人協會

彦戸國次氏筆

八

いま農村にある農村では、生産擴充運動に拍車をかけ、婦人、子供まで總動員して勤勞奉仕に勵んでゐる。數十萬の農村婦人達は國家のため炎熱の下に營々として働いてゐる。農村の人は、すべて土を國家の中に生かしてゐる。愛國運動も、全般に亘つて遂に農村人を凌駕してゐる。

驚くといふ譯ではないが、知識人は殆ど知識人が多く、理論に傾いてゐるといはれてゐる。その代り農村の人は實踐が戰爭の生活である。現代は國家百年の大計を成就する總力戰だ。すべての力を合せて、國難に處する總力戰だ。吾人の職業は何であれ、その終局の目的はみな國家のため、國家の力となるがためである。國家のため總ての技術を、能力を、學問を、身を、生命を捧げるのである。ここでこそ本當の總力戰となり、高度國防國家が完成されるのである。

崇高なる國家の理念を批判したり、國家を解剖せんとするものは總力戰の敵であり、反逆者である。だから子供も、婦人も、農夫も、勞働者も、官吏も、商人も、學者も、文學者も、藝術家も、その他總ての人が一つになつて起ちあがるべきだ。ここに何の理窟も疑問もない。

九

個人を機軸として物を考へたり個人の自由意思を最高のものと考へたのは、もはや過去のことである。われらは總て、高度國防國家を建設する戰士である。國家のない個人、國家のない個人の自由はあり得ない。假令あるとしても、それは實にみじめなものであり、悲慘なものである。國家が榮えて始めて個人の存在があり、國家が強大になつて初めて個人の自由が確保されるのである。現在、われらがかくも幸福に暮すのも我等が立派な日本の國家に生れたからだ。

故に、個人主義、あるひは自由主義の思想は日本精神に背く異端であると知るべし。總力戰においては、一人の個人主義、一人の自由主義の思想が混れば、それだけ一國の力は弱められる。一人の不健全な思想、一人の懷疑的な思想が、多くの人に感染されるからである。實に恐るべきかな。

それ故に、われらは一致一心團結し、國家のために邁進し高度國防國家の建設の戰士として全力をことにのみ注ぐべきである。

十

聖戰第四周年を迎へる今、われらは至多の感激と感謝を感じつつ、これから果すべきわが國の重大なる使命と共に、決心を新たにし、より積極的なる國民的實踐に邁進しなければならない。時局が重大化するにつれて、知識人、文筆家の任務は重大である。

知識人は民衆の指導者として、日本精神の實踐徹底を圖り、正しき思想の宣揚者として、民衆の國家に對する熱意を高揚せしめ、國内における個人主義、自由主義を驅逐して、崇高なるわが國體の精神に歸せしめるやう努力すべきである。

一億一心、總力戰はしまつた。知識人、文筆家よ、起て！起て！

朝鮮文人協會は、さきの日の精神總動員運動の一翼として生れたが今や國民總力運動の傘下にあつて文人たるより前に、先づ皇國臣民たることの自覺に生きて、一朝の思想戰が勃發すれば、凡ての筆が盡忠の道に突進することを誓はねばならぬ。

聖戰全戰士四百萬に擧げた新體制の雄叫びも、微かに止まれぬわれら文人の魂の一端にすぎなかつたが、今、聖戰四周年を迎ふるにあたり、なほ更に自省自戒して衆に模範たり得ることを期すると共に、廣く知識人大衆に呼びかけて、その左顧右眄を戒しめ、一意國策の指す方向に相俱に進まんことを慫慂し、且これを望ふものである。

意義ある日、われ等はこれを知識人の前に獻ずる（了）

明滅燈　映畫の文化性

最近の朝鮮映畫界の變化は文化的に直感的に我々に他人がもつてゐたものと、自分がもつてゐたものとを再檢討させる時期に導いた。

今後の朝鮮映畫は、どんな作品にたてども一人の馬鹿げた觀衆的野心とか、そのやうなものに孤立しては生きされぬだらう。私は一般論として、もう終焉してゐるのだと考へてゐた映畫の文化性を、再び考へなほさうといふのである。（朝鮮映畫文化研究所　金正革）

慰問文と書籍を　朝鮮文人協會が獻納

事變記念日の前日たる六日龍山の京城護國神社御造營工事に勤勞奉仕した朝鮮文人協會ではかねて會員から募集中であつた白筆の慰問文及慰問書籍百册を國防獻納することになり、それを本社に寄託して來たので、本社では九日獻納の手續きをとることにした

朝鮮演劇協會　移動劇團講習

朝鮮演劇協會では移動劇團第一班のために東洋劇場で講習會を開くことになつたが、職員は男子五名、女子八名の計十三名で大山秀雄氏が修辭、柳致眞氏が演劇史及び演出論、金史徳氏が舞踊、徐光霽氏が演出、演技指導、金管、朱永渉氏が藝能、朴根氏が舞踊、洪海星氏が俳優論、宋影氏が戲曲論をそれぞれ講義するほか特別講師として左記諸氏が決定した

辛島驍、寺田瑛、八幡昌成、星出壽雄、金鐘、佐山伽三、田中初夫、伏村京城道高等課長、栗山同課員

新映畫評

まごころの歌　銃後佳話の小品篇　大船作品

松竹大船作品「まごころの歌」—民間藝術の脚本を蛭川伊勢夫が監督した銃後の佳話を綴つた小品である

女學生千江子（朝霧鏡子）が慰問袋へ慰問袋を感謝したところそれが戰地で寺島一等兵の手に渡つたのが機縁で留守宅が近所であることが判り、度々留守宅を見舞ふのが始まりで二、三の事件が描かれてゐる

それな少女小說的にさゝやかなものをまとめ上げるのは大船の長所である。主人公朝霧鏡子の女學生は可愛く主人公の柄にはなつてゐるが素が立ち過ぎてゐるのは見逃せない（約五十分、明治座上映中）

だが、誰にもみられて好感の持てる作品である。それにまた描かれてゐる傷兵の主張もかなり効いてゐる。前作の『父なきあと』などに較べると遙かにずつと違ひが、どう轉んでも常用にかうしたものを

仇討の日　新興京都作品

新興京都作品「仇討の日」日本三代仇討の一つ、荒木又右衞門伊賀の三十六番斬りを、故人の岡本綺堂の戲曲によつて映畫化したもので脚色は八尋不二、監督は西原孝

寛永十一年、河合又五郎を擁して櫻井兄弟以下卅六人の寄り手が伊賀國島河原の宿場にさしかゝつたと、これから先はお存知通りだが、物語はその前日に始まつてゐる、鬼の面を冠つて山賊まがひの荒稼ぎをする無頼漢だとか、賢良な木賃宿の夫婦などが登場して單調さを補つてはゐるが、あまり生かされたものとはいへない、前半の上映時間を費してゐる前夜の旅宿での出來事が、もつと効果的に描かれてゐたなら最後の大殺陣までこれほど觀客を退屈させずに濟んだ筈

仇討の殺陣は流石全力を注いでゐるだけあつて、カメラは相當に動かされ、演出にも努力がみられる數馬（南條新太郎）が危くなるあたりでも又右衞門（市川右太衞門）の活躍との連絡をもつと鮮かにみせるべきだ、いづれにしても

京日俳壇　夏季雜詠　高濱虚子選

京城　永田一泉
轉業の惑ある端居かな

同　聖來松香子
向きかへて碇きし遊船百櫓丸

全州　荒薪枕流子
王宮に開かずの門や松の花

木浦　村上杏史
對岸に繋つてゐる夏の川

同　井上兎徑子
藥師化に三須彌の遠くなるならひ

平壤　中島願來
遊船や乙密月をかゝげたる

羅津　廣中白骨
ロシヤ語より支那語の夜學盛んなる

京城　中格犀淮
蒼蛇して刺繡の蠍を爪はじき

同　菊池つゆ子
人嫌く飛石長し高麗園

春川　松井蒼古
憩ふべき石のありたる新樹かな

京城　北川左人
佛法僧鳴き頂上を月はなれ

全州　井上夏子
あぢさゐや泊りかさねて溫泉にもあき

同　菅原涼二
蚊火たいて夕べとなれば茶屋も閑

同　有田緋紗
あこがれし此の校門や桐の花

夏季雜詠　七月廿日締切　▲官製ハガキに一人一枚一句限り認め五枚以内のこと▲京城日報社學藝部『京日俳壇あて』

今晩のラジオ

▲六時ハーモニカ合奏とアコーデイオン獨奏（城）京城高商音樂部▲六時卅分絃樂四重奏（城）桂貞植外▲七時廿分軍報道の時間（城）松尾春茂▲七時卅分われらのうた（東）日本放送合唱團▲七時四十分國防國家の話（東）奧村喜和男▲八時ラジオ小說（東）中村伸郎外▲八時四十分重國　歌謠（東）伊藤久男外▲九時十分時事解說（東）田中早苗

京城日報學藝部長　寺田瑛著

時の不連續線　四六版三百頁　一圓（送料十錢）

増版出來　お待たせ致しましたが、漸く増版が出來ました。直接本社へ注文して來られる向きもありますが、地方では京城日報の各支局、販賣店で、京城では最寄りの書店でお買求め方が便利でせう

常磐津の家元　文字太夫來る

常磐津宗家十五代目常磐津文字太夫の來鮮については、今まで度々噂に上つてゐながら實現せず愛好者としては待望に堪へなかつたが、今回常磐津常磐夫大、同松世志その他京城常磐會の肝煎りで來城、九日午後六時から府民館で本社後援のもとに十五代目常磐津家元を迎へる會が開かれることになつた

當夜は『大森彦七』『夕涼三人生酔』のほか、文字大夫は特に『小夜衣千太郎久八道行』及び『忠臣藏二段目』に出る筈

淡海は日延べ　四の替り決定

朝日座に開演の志賀廼家淡海、曾我廼家泉等の喜劇大一座は初日以來の好評にこたへて十六日まで日延べすることになりその四の替り狂言としては第一『浮かれ調子』第二『五兵衞と六兵衞』第三『生一本』第四『愛の設計圖』第五『らくだ』を出すことになつた

タンゴバンド　近く城寶出演

タンゴ・バンドとして斯界に唯一を誇る『櫻井潔とその樂團』が再び近く城寶に

新映畫紹介

◇北極光　新興東京が、昨冬以來、製作中の村上元三原本、田中重雄演出の『北極光』は拓務省指導、樺太廳後援を得て實に一年有餘の長日月を費したが各篇別名稱は次の通りである

◇前篇第一部『先驅の熱情』（これは明治三十七年樺太攻略軍、西久保少佐と松岡陣太郎の悲壯な過去を描く淚ましい部分）

◇前篇第二部『放浪の地平線』（横濱の酌婦お米が熱血漢の青年敏を慕つて遙々樺太に放浪する前後）

◇後篇第一部『純情一路』（酌婦お米がつひに敏を發見し敏が父の遺志に從つて挺身奮鬪する姿を女の美しい純情で扶ける部分）

◇後篇第二部『建設の歌』（待望の樺太鐵道建設工事を遂に着工し、希望に燃えて、大工事を着々完成するラスト）

四部作として發表することに決定

◇君よ共に歌はん　松竹大船の蛭川伊勢夫監督が近く製作開始する平山清郎、龍岡晋郎共同のオリヂナル『君よ共に歌はん』は三宅、二原、朝霧以下の大船スターに伍して、歌謠界の人氣者霧島昇が主演、松原操、白光、李蘭花、津坂オリエ、曙あけみ、松竹少女歌劇が應援出演する他、歌謠作曲界の第一人者古賀政男が音樂を擔當し此處に大船、コロムビヤ、松竹少女歌劇の協力提携なり名實ともに溢はつた歌と踊りを盛る映畫に相應しきスタッフ、キャス

◇新門辰五郎　新興京都で眞山青果氏の名作『新門辰五郎』を撮影化決定し八季大作として寄不二が脚本脫稿を急いでゐたがこの程成り『富士は窓に』に續く牛原虛彦が本年度第二回作品として演出を擔當することになり、市川男女之助、荒木忍、梅村蓉子、南部章三、伊庭駿二郎、原健四郎、に、月形龍之介、河津清三郎、寺島貢、山路ふみ子の特別出演の豪華メンバーを揃へることになつたトの編成をみるに至つた

◇雪子と夏代　東寶青柳信雄演出の『雪子と夏代』は入江、山田、高田、若原、江川らの豪華キャストで進捗してゐるが、裝置は高須者氏が特別職員いに意をこらし、装飾の効果を期待されてゐる。この映畫で使用する衣裳はいい着物がデザインされた相の思いもので、この秋の流行は『雪子と夏代』の衣裳からと早くも話題を提供してゐる

◇土に生きる　昨年より撮影を開始した東寶文化映畫部の異色農村記錄映畫『土に生きる』は三木茂の演出監修にて秋田縣下に一年間の長期ロケ中のところ愈よ六月末をもつてその全撮影を終了した、しかしその編纂は入念を要するので相當の期間を費される筈である

新刊紹介

▲菊子の周圍（荒木巍著）この短篇集において著者は、その逞しき筆才を以て人間の凡ゆる生活上の感情、微妙な心理の交錯及び數々の愛情の相を餘すところなく描かうとしてゐる。特に『陽光』『父』『牡丹江』『菊子の周圍』において心理の起伏を物語るところ等は面白い、とにかく著者の特質を示してゐる作品集である（一圓九十錢、東京・芝・新橋四丁目（昭和書房）

▲綠旗（七月號）總力體制、軍事、政治、經濟、教育、婦人問題に關する有益な記事を收め、『日本建設』欄を初めとし、内鮮一體の史蹟を掘り下げたる『國史と百濟』それに新らしき半島文化の潮流を物語る座談會、錦夏の讀物、等々（五十錢、京城・初音町・綠旗聯盟）

次週番組

明治座（十一日から十七日まで）▲松竹京都作品、笠井師二監督、北見禮子、高田浩吉、日夏由子主演『大阪五人娘』▲RKO作品、リリイ・ポンス、ジャック・オーキイ主演『ラジオの歌姫』

京城映畫劇場（十五日から廿一日まで）▲新興京都作品、木藤茂監督、山路ふみ子、大友柳太郎、南條新太郎主演『娘旅藝人』▲新興東京作品、瀧沢英輔監督、初夢子、加賀邦男主演『踊と將軍』

京日文化映畫劇場（十七日から廿三日まで）▲日本ニュース▲日映海外ニュース（第四十一號）▲朝鮮ニュース（第十四號）▲漫畫『クレジーの漁場』▲漫畫『ポパイの氷滑走』▲青年學校▲漫畫『チャップリンの町内安全』（二卷）▲朝日特作文化映畫『國浮立』

不連續線　風邪流行

こんなに暑くなつて來たのに、風邪が多いといふ話である。しかし若い婦人に多いとは意外だつた。訊いて見ると、寢冷が原因するといふのだ。

そこで、少し皮肉な考へ方かも知れないが、街を歩いてゐる若い女性の服裝の女性でも、もしも彼女が風邪なのだつたら、成程、素脚を踏み出したその結果かも知れぬだと見られる場合がある。

誰でも健康第一だが、特に若い女の寢冷は恥と知るべし。

南海俠勇傳（24）

寶井馬琴【演】　小松崎恒方【畫】

總員の謹聽

廣々とした海邊の平地、一面に芝生の緑が美しうございます。四邊は吹きつ放しの島だから、海を渡つて來る風の涼しいこと。その芝生の上へ、百二十何人といふ賢者が、それ〳〵着座いたします。正面には洋式の二脚床几を並べ、これへ、作良、立花の兩先生が、相並んで着席し、その後には上井清太郎が二本の地圖を抱へて控へて居ります。やがて立上つた立花勝武、號令で鍛へた聲だから朗々とよく通ります。

『諸君、只今から作良先生のお話があります。これは我等の抱懷する大なる信念と目的を說明し、併せて諸君今後の、進路をも決定すべき重大なる教義でありますから、どうか、一言一句も聞き落し、聞き洩らしのないやう御謹聽下さいッ』

と紹介いたしました。これが濟むと、嵐の如き拍手が起るべきところでありますが、何しろ相手は一同の、謹聽拜する大先生だ。手を叩くなどといふ失禮なことは出來ません。思はずハツと坐り直し、襟を正して頭を下げました。これは感激が自然と態度に現れたので、馬琴などが高座へ現れると、今まで坐つてゐたお客樣も、ゴロリと寢ころんだり何かなさいます。大變な違ひがあつたもので……作良先生は、やをら靜かに立上つてそれへ進み、

『諸君もすでに大體は、我々の事業を御承知とは思ふ。が今日までは、憚るところあつて我々も、まだその詳細をお話しする事が出來なかつた。然し今こそここで委細の説明をいたしませう』

と口を切りました。作らず飾らず、平々凡々たる語調ではありますが、ドッシリした重味があつて、莊重典雅の品位が自然と備はつて居ります。一同一層粛然として謹聽いたしましたが、前に申し上げた通り、この日も一天雲翳なく風も和やかに、海の上は眞ツ平らで、時々ピチャリ〳〵と小波が磯邊の岩を洗ふばかり。作良先生の聲は、何の妨げもなくハッキリ聞えます。

『今さら申すまでもなく、我等は日本に生れた日本人であります。その日本といふ國が、全世界に比類なき、尊き國體であることや、そこに生を享けた日本人が、八紘一宇の大理想を宣揚すべき、遠大の使命を帶びた大和民族であると等は、ここに詳しく說くべき限りでありませぬから、暫く省略いたしますが、その日本も、地球の一部である以上、我等が地球に生れたといふ事にもなるのであつて、して見れば我々は、この地球上を到る處、橫行濶步する自由を有するものといへる。何も日本に生れたからとて日本だけで働かなくてはならんといふ理由はない。

我々の眼前に横はる、この涯しもない程の廣大な海洋は、これは天が我々に、地球を横行させる道路ですぞ。五大洲中いづれの處にか、天の我々に活動を許さぬ土地があらうか。我々既にこの地球に生れたからは、まさにこの全世界をもつて舞臺となし、あらん限りの大業を成すべきではありませんかッ』

語調を強めて朗々と一同を見廻した作良先生、これがもう〳〵の序說であります。一同つり込まれて我を忘れ、今度は一齊に拍手をした。これは感激の表れであります。作良先生は、外人が海外に出でつて開拓に成功した幾多の實例を擧げまして、

『諸君、人生には限りがある。生れた故郷に衆々と餘生したとて、百までは生きられまい。人間到る所に靑山ありですぞ』

と叫びました。

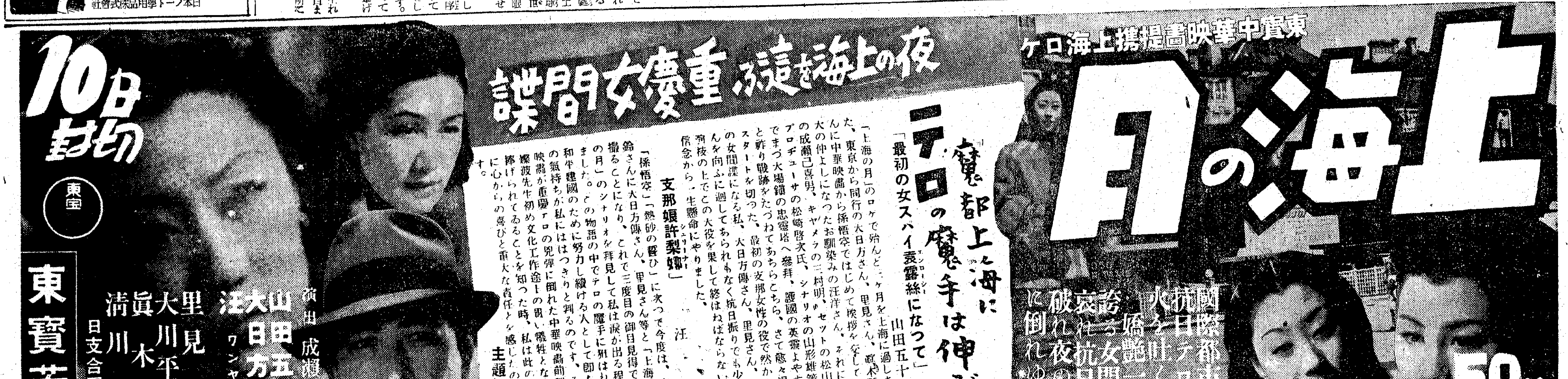

「上海の月」のロケで殆んど二ヶ月を上海に過しました、東京から同行の大日方さん、里見さん、眞木順さんに中華映畫から孫悟空ではじめて挨拶を交して以來大の仲よしになつた汪洋さん、それに演出の成瀨己喜男、キャメラの三村明、セットの松山崇氏等プロヂューサの松崎啓次氏、シナリオの山形雄策氏等でまづ大場鎭の忠靈塔へ參拜、護國の英靈よやすかれと祈り戰跡をたづねてあちらこちら、さて愈々撮影のスタートを切つた、最初の支那女性の役で然かも重慶の女間諜になる私、大日方傳さん、里見さん、汪洋さんを向ふに廻してあられもなく抗日振りでも少しでも演技の上でこの大役を果して終はねばならないと云ふ信念から一生懸命にやりました。

支那娘許梨娜（シュリーナ）　汪洋

「孫悟空」「熱砂の誓ひ」に次つて今度は、山田五十鈴さんに大日方傳さん、里見さん等と「上海の月」を撮ることになり、これで三度目の御目見得です「上海の月」のシナリオを拜見して私は淚が出る程に感激しました。この物語の中でテロの魔手に狙はれながらも和平建國のために努力し續ける人として即ちその人々の氣持ちが私にははつきりと判るのです、そして此の映畫が重慶テロの兇弾に倒れた中華映畫前製作部長劉燦波先生初め文化工作途上の尊い犧牲となつた人々に捧げられてゐることを知つた時、私は此の映畫の出演に心からの喜びと重大な責任とを感じたのでございます。

主題歌コロムビア

公示催告

順天支廳　[illegible]

登記公告

[illegible]

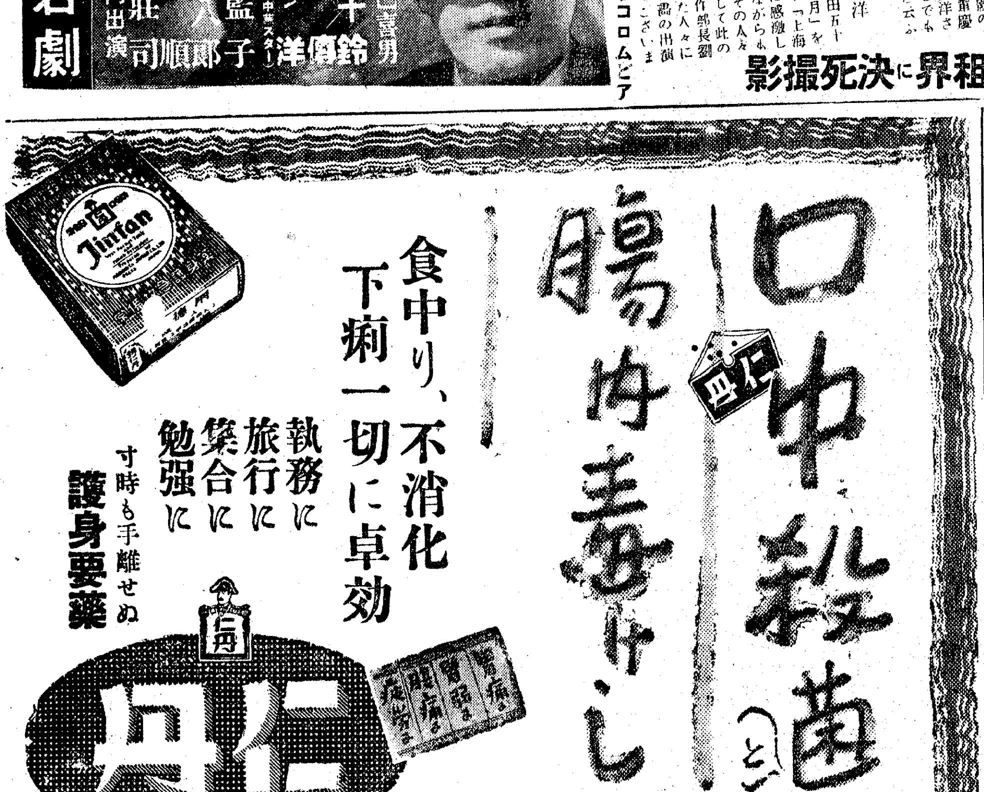

逞しい發育！

日と共に加はる暑さ………

發育盛りの幼兒は疲勞し易く、胃腸機能が弱り、全身抵抗力が低下します。消化不良を起し乳吐きや異常便をしたり、元氣なくカンムシが出て夜泣きし、突然に發熱やヒキツケたりするのも此れからでこうした場合の惡化を防ぐには

救急 治病 保健の良藥で

急速な處置を誤らぬと共に、疫痢、腸炎等の流行に備へ、幼兒の腸、心臟を護り、消化器を助けて榮養の吸收を豐かにし、抵抗力を養なふと同時に小兒病氣に負けぬよう、逞しい發育の伸長を促します。

天然痘ハシカの豫後にも良藥は經過を輕くし余病の併發を防ぎます。

小兒良藥

藥價 一二十錢ヨリ十円一 迄各種アリマス

3—12

樋屋奇應丸

大阪天滿橋　本家　樋屋合資會社

（四）

土改資材割當減傾向で 食糧増産計畫に支障 湯村農林局長近く折衝に東上

食糧增產は帝國當面の重大問題たるに鑑み內地、朝鮮、台灣はもとより滿洲に至るまで夫々增產計畫を遂行中で更に擴大強化する情勢にあるが一方土地改良等に要する資材の割當配給が、これに伴はない結果、緩和的に配給、確保 內地、朝鮮、台灣、滿洲へ對し夫々希望數量の何割かを分配するの傾向にあつて適確な作付主義の資材配給が行はれない場合は戰に資材を公平にばら撒いたに止まつて所期の計畫生產は不可能に陷る虞れがあり、總督府企畫院の生產計畫とも一致してなければならぬ、從つて政府のこれに對する方針が明年度の增產計畫確立に方つて如何なるものであるかを充分見透しをつけた上朝鮮の增產計畫を樹てる必要があるので湯村農林局長は本月中下旬に東上、企畫院農林、拓務各方面と折衝に當る事となつた

（在鮮生命徴兵保險十六年度目標保險金額）及び道別收入保險料金額內譯は次の如し（單位圓）

道別	十六年度目標保險金額	四、五兩月實收金額
慶南	六、五九八、七一四	[illegible]
慶北	五、〇四〇、七七七	[illegible]
全南	五、六六九、〇〇〇	[illegible]
全北	[illegible]	[illegible]
忠南	[illegible]	[illegible]
忠北	[illegible]	[illegible]
京畿	[illegible]	[illegible]
江原	[illegible]	[illegible]
黃海	[illegible]	[illegible]
平南	[illegible]	[illegible]
平北	[illegible]	[illegible]
咸南	[illegible]	[illegible]
咸北	[illegible]	[illegible]
合計	[illegible]	[illegible]

五級品	一五五圓	一五九圓七〇
六級品	一四〇圓	一四四圓二〇

全鮮商議職員事務打合會八月中開催

本年度の全鮮商議職員事務打合會は來る八月中旬または下旬ごろ平壤商議で開催することに決定、近く打合せ事項を決定する

漢銀總會

漢銀では來る廿四日午前十時から第七十二期定時株主總會を開催するが附議事項は左の通りである

一、當期營業報告書、貸借對照表、財產目錄及び損益計算書承認の件

一、同上利益金分配案議決承認の件

一、黃州出張所を支店に昇格の件

一、定款一部變更の件

一、取締役玉山友彥氏任期滿了に付改選の件

利益金分配案（單位圓）▲當期純益金一四三、五一四▲前期繰越金四七、四四一▲合計一九〇、九五五（この處分）▲別途積立金一五、〇〇〇▲法定積立金三〇、〇〇〇▲職員退職慰勞金二五、〇〇〇▲證券保有保證金一〇、〇〇〇▲株主配當金（年六分）五六、二五〇▲重役賞與金[illegible]▲後期繰越金四八、七〇五

貯銀總會

朝鮮貯蓄銀行では來る廿五日午前十時同行において定時株主總會を開き、當期決算報告及利益金處分案（年八分）全州に支店設置、定款變更の件を附議する筈、なほ利益金處分案左の如し（單位圓）

◇當期純益金 四六〇、五六二

◇前期繰越金 一三一、四一九

◇合計 五九一、九八一

現株仲値（九日正午調）

◇銀行株 鮮銀、同新、殖銀、同新、商銀、貯銀、信託、中央無盡

◇電氣鐵道 京電、同新、西鮮電、南鮮電、北鮮電、漢水電、同新、東邦電、東電、日本電、宇治電

◇海運業 朝郵、一新、二新、三新、四新、京南、金剛電、同新、京春、京東、滿鐵、同新

◇紡績人絹 國際船、同新、商船、同新、郵船、同新、朝運、東洋船、川崎重、同新、石川島、同新、航空二、朝紡、同新、京城紡、朝織物、日本紡、同新、倉紡、同新、日東紡、同新、日產紡、同興紡、東京人、同新、大陽レ、同新、新日レ、片倉絲、帝人新、人造羊

◇化學工業 日室、同新、電化、同新、昭電工、同新、ラサ工、同新

◇製鐵・化學 日產化、朝鮮石油、西鮮化、製錬、無煙炭、小林鑛、同新、三陟、同新、慶泉炭、日マグネ、岩村鑛、朝陽、全羅鑛、重工業、高周波、朝機械、國產車、弘中、同新、龍工作、日立新、滿工作、九曹新、日曹、三菱重、北樺炭、日曹鐵、東邦炭、同新、旭油田、朝石油、同新、日石、同新、滿工機、鞍山鋼、大連機新、東日工、同新、エタ新、デゼル

◇製紙パルプ 昭飛、日飛、特管、製紙パルプ、鐘パル、北鮮紙、滿洲パ、煙草株、東亞貨、同新、滿洲貨、日塗新、沖縄糖、鹽水糖、拓殖洋灰、東拓、同新、朝鮮拓、中支振、大同七新、三重工新、日曹パ、王子紙、同新、滿東貨、華北貨、東亞貨、同新、日産、同新、水產新、同新、樺太開發、北支開、大同產、淺野三新、小野田

（各銘柄の値段 [illegible]）

鱗狀黑鉛販賣價格決定

總督府では鱗狀黑鉛の合理的配給統制をはかる爲、九日これが統制規則を公布、十四日より實施するが、同時にこれが最高販賣價格を左の通り指定同日より實施する（單位一噸）

	統制會社への販賣價格	統制會社の販賣價格
▲坩堝用		
一級品	七二〇圓	七四一圓六〇
二級品	五八〇圓	五九七圓四〇
▲電極用		
一級品	二八五圓	二九三圓六〇
二級品	二七三圓	二八一圓二〇
三級品	二六一圓	二六八圓九〇
四級品	二四九圓	二五六圓五〇

蔬菜、果實の價格 近く全面的に改訂 農產、物價調整課が協議會

內地に於ては、この程蔬菜、果實の價格を全面的に改訂低廉なる價格となつたので朝鮮に於ても內地より移入する蔬菜の引下を行ふ必要があり、鮮產蔬菜は內地ものとの均衡を保持し果實は內地もの對抗する價格を設ける必要があるので總督府では近日中に農產、物價調整の兩課が協議會を開き、朝鮮における蔬菜、果實の全面的價格改訂を行ふこととなつたが相當引下を見る筈である

東棉纖維工業設立

東洋棉花では新義州の大阪紡織工場建設にともない新會社東棉纖維工業株式會社（資本金五百萬圓全額拂込）を設立、過般資金調整法による正式認可があつたので大阪に關する一切の事業を右新會社に引繼を了した〃新會社は東洋棉花、南北內海紡織が各二百萬圓づゝ、南北織業が百萬圓出資し、重役陣は左の通りである

▲代表取締役社長 淺山伊三郎▲同常務取締役 池田善吉▲取締役 北村英吉、齋藤六郎、山本巖一、山下茂、池戶友太郎▲監査役 竹村比敏、日下部龍太

有機肥配給會社機構を改革

【東京電話】有機肥料配給會社では八日丸ノ內中央亭に臨時株主總會に取締役會を開催、かねて計畫中の會社機構改革に伴ふ定款變更の件を附議決定、役員補充選擧の結果、取締役には鈴木忠治氏、監查役には藤智太兵衞氏がそれぞれ選任せられ、又機構としては業務關係の統一を眼目として新たに業務部を置き、その他に企畫、資材、第二課（作業）第四課（受拂）肥料檢査課、監查課の都合一部六課を新設した

新商業道德確立運動近く一齊に擧行

新體制理念にもとづく新商業道德

在鮮生命徴兵保險 十六年度目標保險金額

在鮮生命徵兵保險會社の十六年度目標保險金額は六千六百七十三萬八千七百九十四圓にして四、五兩月のこれが實收金額は一千二百三十七萬八百四十六圓である、なほ十六年度在鮮生命徵兵保險會社お

鴨電の電力料金 第二次會談で正式決定か

鴨綠江水電の電力料金については京城において鮮滿事務當局間に折衝中のところ、大體山元卸料金キロ當り七厘五六毛見當で歩み寄り、內定した模樣であるが、この內定料金に對しては鴨綠江水電當局が久保田常務不在のため未だ諒解を與へて居らず、十三日久保田常務の東京よりの歸城を俟つて遞信當局と會社側の最後的折衝が行はれるはずである而してこの結果は內定料金が大して動くものとは思はれぬが、會社側がこれに對して釋然たるものがあるのは事實で、正式の決定は今月廿日頃で、新京における第二次會談が行はれることになろう

短期・現株 延米・正米 吉村榮左衞門商店 營業案內呈 株式日報贈 京城黃金町 電話代表本局8101番

けふの市況

株式 買氣薄く弱含み

前場

國際情勢の見透難に買氣全く薄れて諸株とも大體弱含み商狀を呈した、即ち短期新東は百十二圓十錢と前日より二十錢安に寄付いて引値は一圓八十錢と結局前日に比し五十錢安、新鐘引値八十二圓九十錢と一圓安、高周波五十三圓二十錢と場保合を示した、短期新東は安値は軟派が手詰めてゐるため、存外底堅い振合ひが見受けられるが、このまゝの戻りも期待困難とされてゐた

短期新東大引

後場	値段	前日比較
東京	一一一、四	八安
大阪	一一一、五	一〇安
京城	一一一、三	一〇安

後場

（引弛む）安値には軟派の利喰買物があつて下萎つてゐるが、戻りにはなほ賣物潜在して一氣には伸び切れず新東は二十錢安の百十一圓六十錢に寄付き、滿業五十四圓四十錢、高周波五十三圓二十錢と大體弱含みであつた

國際政局懸念

アメリカのアイスランド進駐によつて獨、米間の危機が懸念され、國際情勢は暗雲に閉ざされてゐるので市場人氣は徐々委縮し新規買物は全く見送られてゐた、何分國際情勢の見透しは全く困難であり政府は明年度豫算編成方針は生產力擴充に重點をおき、高度國防國家完成を企圖してゐるので今後の軍需業界は徹底した重點主義が採られるものと見られる、從つて一流株と二、三流株との懸隔は一層擴大するであらう、協同證券の買出動も時局重點株を目標として買支へてゐるので下値は阻止されてゐるが國際情勢が不透明を持續する限り大衆投資の誘導は極めて困難であり、現狀のまゝ推移する限り急激な出直りは望み難いが、これ以上株價の値下りがあれば產業界に及ぼす影響は尠くなく、生產力擴充を阻害するだけになほ一段強力な對策が期待されるので目先限りに國際情勢が更に強化するとしても最早深押しはあるまい

金剛特殊鑛總會

金剛特殊鑛では來る十二日午前十時から同社に第七回定時株主總會を開催、當期利益金處分案ならびに取締役社長高橋省三氏、專務、取締役三名任期滿了につき改選の件を附議するが、何れも留任と內定してゐる

野村銀行總會

【大阪電話】野村銀行では來る廿一日定時株主總會を開き利益金處分案（配當年八分据置）を附議する

【處分】法定準備金七五、〇〇〇▲配當平均準備金二五、〇〇〇▲特別積立金五〇、〇〇〇▲退職手當基金三〇、〇〇〇▲證券保有損失金一〇〇、〇〇〇▲役員賞與金一五、〇〇〇▲配當金一五〇、〇〇〇▲後期繰越金一四六、九八一

日本投資證券重役會

【東京電話】日本投資證券では八日重役會を開き資入限度の件およびこれに關する定款變更の件を決定、來る廿五日臨時株主總會に承認をもとめるはずである

鐘實襄陽鑛山の索道竣工式

鐘實襄陽鑛山の鐵鑛の索道（七キロ）工事はこの程竣成したので、來る十六日現地において竣工式を擧行することになつたが、鹽田本府鑛山課長、片岡鐘紡朝鮮出張所長も出席する、なほ同鑛山は輸送路の近く完成するのを俟つて本格的搬出を開始し原鑛は鐘實系の尼崎鐵工所へ送ることになつてゐる

賣目は乏しい

アメリカ海軍のアイスランド進駐は今後對滿關係に與へる影響は極めて重視すべきものがあり、國際政局の推移には注意と監視を怠るわけには行かない、仕手もこの方面の空氣が鮮明化せぬ限り新規に積極的な賣買は見合はしてをり相變らず賣りはずの態で相場は保合範圍の小浮動を持續してゐるに過ぎない、今後も好材料となるべき材料が市場に注入されない限り急速な立直りは困難と見られるが、長い間氏鐘鐵を繞つてゐるだけに目先限りに突發的な惡材料が現はれるとしても大きな下げはあるまい、むしろ內外的に誇る惡材料は殆んど織込んでゐるので賣目は乏しい、また鐘鐵目標の材料は取組高が僅少であり、仕手關係の改善のあと嫌はれるので押目は好個の買場所をつくるものと見られる

彈明照

內外諸情勢の見透難から仕手の態度積極味なく手詰め商內によつて小往來を繰返してゐる平凡な場面に過ぎず全く今後も內外情勢の展開がない限りは困難と見る外ない▲尤も統制下に大相場があり得るはずはなくそれを期待するのが無理かも知れない▲下手に買はれるもんなら生糸や綿糸市場のやうに當局の忌諱に觸れないとも限らず思惑抑制とか新規禁止が問題とならう▲やはり時局下の相場としては無暗に動かぬのが本當であり動いて貰ひたくないのである▲既に直鞘を稼ぐやうな時代ではなく公社債でも買つて國家に御奉公する積りで純然たる投資以外には考へられない▲超一流株を氷底覺悟で買つておけば大體間違ひなく下値は協同證券が保證してゐるので最も安全であるわけだ▲何れにしても時局下では思惑は許されないわけで膠着商狀は續くものと見られる

生糸 賣物手控 躍進

【横濱電話】前日現物の好調から後、外電も引つゞきニューヨーク株式および商品類の一齊高を報じた後、短期系も二仙二分一乃至四仙方面進、現物また好調を報じたゞめ、實需も賣り控へと賣物乏しい反面、マバラ軟派の手仕舞幅廣かに各限五錢乃至十四錢方騰進、先限も十五圓卅三錢から三十五錢と五錢高に引けた

委員辭意を撤回 紛議妥結を報告

生糸取引抑制問題で紛議を重ねてゐた横濱取引所取引員組合では奧澤氏以下の善後處置委員などが前夜來奔走の結果、杉山委員長以下七名の組合關係議員全員の辭意を撤回したのち、八日午後七時から再度組合總會を開催杉山氏の一時留任に關する挨拶のち奧澤委員の報告により政府の懸案たる受渡強要範圍の擴大および新古系區別撤廢の二項を全面的に承認、但し今後一ケ年間の現物の實情に即應して必要ある場合は米に格差を設けることに成功の諒解を得ることとして散會、杉山委員長、小林理事は直ちに上京、農取側の圓滿妥結に關し商工省に報告した

綿布 原棉高 漸騰

外電は米棉九十錢高を報じたので印棉も八十錢高を傳へたので棉高による採算買ひが有力に行はれ寄付七圓七十二錢五厘から七十三錢と前日に比し十錢方漸騰方寄り容易に押目を見せなかつた

債券市況

◇割引債券廿圓券（單位錢）

◇復興債券（十圓券）

◇復興債券（五圓券）

◇勸業債券（十圓券）

（日本勸業證券京城支店調）

（各回の値段 [illegible]）

實物取引 凡調

新規賣物はなほ見送られて商內は續いて閑散、相場も大體變化なく保合商狀を示した、今後も內外情勢に重大變化がない限り活潑なる賣氣は望み難いとされてゐる。主なる出來値左の如し

高周波五三圓二五▲朝陽鑛業八圓三▲三陟開發四一圓五▲東滿產業新一四圓〇▲龍山工作新二五圓九▲製鍊三〇圓〇▲朝鮮鑛四新一二圓三▲川崎重工五二圓〇▲日本ニッケル一六圓七

短期・現株 延米・正米 營業案內送呈 株式週報送呈 內海清藏商店 京城明治町

東京國債出來値

（日本勸業證券京城支店調）

甲號五分一〇五、九〇▲一回四分一〇三、一〇▲二回四分一〇三、〇〇▲十九年物一〇二、二五▲二十三年物九八、八五▲二十八年物九八、三五▲佛貨四分一九七、五〇▲米貨五分—

新棉植付反別

【ロシントン八日同盟】アメリカ農務省は七月一日現在の新棉植付反別を左の通り發表した

植付反別 二三、五一九チエーカ

市俄古小麥上伸

【シカゴ八日同盟】一般商品高芳々物價統制が餘り差し迫つてゐないのを見られたこと、食糧品積み出し增大の報に相場上伸した、收穫は圓滑に行はれてゐるが、西南部產地の農家が手持ち態度を示してゐるとの報に相殺してゐる

倫敦銀塊閑散

【ロンドン八日同盟】閑散で少壗の賣客筋の買ひに生產者が賣り應じてゐた相場は公定後の氣配閑散下ら落付

株式（九日）

朝取短期

銘柄：朝新、大新、東新、滿業、日鑛、鐘新、同新、小鑛、弘中、高周波、郵船、朝石油、新マグネ（前・後） 寄付・大引・高値・安値 [illegible]

朝取算定と日歩

朝新、大新、東新、鐘紡、同新、マグネ、滿業、弘中、高周波 算定・日歩・代引 [illegible]

朝取短期建玉表

朝新、大新、東新、鐘紡、同新、滿業、高周波、弘中 賣方・買方・建玉數 [illegible]

短期 一三五、八三〇枚累計

大株長期

東株、東新、鐘紡、鐘新、大株、大新、滿業、郵船、同新 前寄・前引・後寄・後引 [illegible]

大株短期

大新、鐘新、鐘紡、日鑛、曹達、東新、帝人、郵船、商船、滿業、日立、日產（前・後） 寄付・大引・高値・安値 [illegible]

大株短期喰合

東新、大新 賣買・取組高 [illegible]

東株長期

東新、大新、鐘紡、同新、倉紡、三菱工業 前寄・前引・後寄・後引 [illegible]

東株短期

東新、大新、鐘紡、同新、帝人、新曹達、日鑛、滿業、郵船、同新、ラサ工、日石、水產新 寄付・大引・高値・安値 [illegible]

東株短期喰合

日立、鋼管、塩水、東新、滿業 賣買・取組高 [illegible]

東京現株

鮮銀、同新、東拓、滿鉄、瓦銀、同新、富士紡、鋼管、日鑛、朝紡、王子紙、鐘紡、郵船、同新、東亞煙、東株、東新、日石 [illegible]

商品（九日）

△大阪棉花 前場當限・先限・後場當限・先限 寄・引 [illegible]

△大阪綿布 前場當限・先限・後場當限・先限 [illegible]

△橫濱生糸 前場七限・八限 一節寄・二節引 [illegible]

▲現物最優等 [illegible]

外電（九日）

倫敦金塊、倫敦銀塊、米棉、印棉、スチール株、アナコンダ株、日米爲替、英米爲替 [illegible]

金融（九日）

東京コール 翌日拂 〇七〇〇、無條件 〇七五〇

普通 〇八〇〇

日銀帳尻（八日） 發行高、預金高、貸出高 [illegible]

鮮銀帳尻（八日） 發行高 [illegible]

公社債・株式・金融 藤本ビルブローカー證券 京城府黃金町二丁目

本社特選 花形十人拔大碁戰 第九回

島村五段一局勝二局目

六段 關山利一（先相先）

五段 島村利博（先番）

持時間各十一時間 一分以內切捨

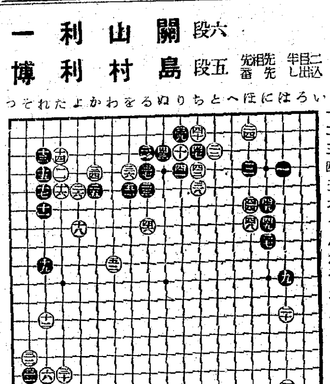

黑五一の妙着

評解 七段 加藤信

◇白四四は譜の如く四八のノビを利かさうといふのであつて、大體こんなふうに運ぶ處である。そしてこの四四、四八といふのは四六の石と關聯してゐること勿論でかういふスケールによつて黑を大きく攻めてゐるのである。

◇黑四七と劫をとり、白四八と利かして五十と劫を取返したが、此處しばらくは劫爭が續きさうである。

◇黑五一の曲りは大變にシブい、この五一の意味は、次に黑『わノ四』とカカへる手段と、白から『わノ五』にハネ込んで來れば黑は『をノ七』のツケを殘さうといふのである。

◇これに對して、白ちよつと何まづかういふ處であらう。また何故に五二が必要かといふに、これを打たないと、參考圖のやうな形が考へられる。

◇參考圖の如く黑一とツケて來るものとして白二と上から押さへると、黑三と切返し、以下黑七までの形となると、最初白の四六、四四、四八とした封鎖策戰といふか、攻擊策といふか、さういつたものとの趣意が貫徹しないのである。故に白は五二と打つた。

◇しかしまた此處へ來ても劫爭が第一の懸案なので、黑は五三とまづ劫をとつた。

（觀戰記）つまらぬ細かさに限つてケパくしい齒を描くが、大家になるに從つて自然な描寫に歸つてゆくか。ちつとしてゐるやうで、汲めどもつきぬ味はひがある。こんな手こそ、打てさうでなかく打てるものではない。打てないといふよりも、打たれて見ると成程と感ずる底の石である。

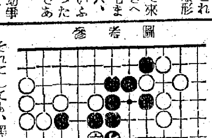

參考圖

それにしても、黑は各所に堅壘があつて白容易でないと言へられた碁が、白五二とするに及んで、大分形勢が變化してきたのではなからうか。此邊が關山君の恐しい處で、次第々々と甚になつてゆく

本社特選 廿四棋士勝繼戰 第七回

松下六段一局勝二局目（圖は前局二八同銀まで）

左香落 八段 △金子金五郎

六段 ▲松下力

△二五角 ▲三七飛3 △二九角 ▲四八金1 △一八角成 ▲二六歩3 △二八馬 ▲二五歩 △三七馬 ▲同金 △三九飛 ▲四八角 △二九飛成 ▲三一歩成4 △二五龍 ▲三二金成 △二八龍

指手 百十七手（持時間各九時間）

消費時間累計 △金子氏 五時間五十六分 ▲松下氏 五時間四十八分

受けに過ぎたか

觀戰記 八段 金易二郎

金子八段の熾烈な鬪志は徐々に戰局を有利へと導き、棋勢は混沌として優劣不明である。金子氏の攻め、松下氏の防禦は何時果てるともなく繰返されて行つた。

▲二五角、金子八段は續いて金香兩取りに角を打ち、駒得を計れば、松下六段は▲三七飛と兩方につなぎを付けて受けに廻る。上手持駒は角只一枚、次第に三一歩成から三二香成を利かせば有利と考た自信のある一手だらう、が大切な飛を淺きに使用するのは惜しい氣がしてならない、この手で五八銀、三四角、三七銀と形ちを整へて待機する方が優つてゐたであらう。

敵の攻擊に釣られ、受けに餘念なき應酬は逆効果を招き、敵の攻めを助長させる事が多いもので、駒得をしてゐる場合以外は何時か體を躱すのが肝要である。

△二九角、金子氏は一路粉碎を目ろめば、松下六段、穩かに▲四八金と引き、飽迄も敵を指し切りに導かうとした。併し、茲で五八銀と指し四七角成、同銀、二六金、五七金と防ぎ、重い自陣の駒を手中に納め、敵の決戰に一泡ふかす事も出來て優つてゐた樣だつた。又一八角成なら三九銀、五四馬、三一歩成が手順に利き有利であつたらう。

△一一角成▲二六歩△二八馬▲二五歩、棋勢は進展し、金子八段は飽迄も激しく△三七馬以下、掌中にした飛を再び打ち込み、敵陣を搖ぶれば、松下六段▲四八角と受け、敵の△二九飛成に四分▲三一歩成、反擊の第一手を刻した。この手で四七角打では二八龍、三一步成、三三桂と捌かれて惡い。△二五龍▲三二香成△二八龍

木村名人講評

上手二五角以下二枚角の巧妙な活躍で、三七馬と再度飛の入手は絶妙な三九飛の狙と共に棋勢挽回の隙きがある

下手三七飛は駒損の防止策だが、敵に二九角を與へて惡い。辛くとも五八銀、三四角、三七銀と係ろに駒の勝着を計れば局面は依然有望である

（本日の指手）譜面

持駒 ▲松下氏 角桂歩三

金子八段は歩切れを補ひ、次に五八歩打の厳しい一手を狙めた。心なしか！ 松下六段一局毎に殘分が棋勢を圧されて行く氣配に見える。

商業及法人登記公告

朝鮮織物株式會社變更 昭和拾六年六月五日株主總會ニ於テ左記ノ者取締役ニ選任セラレ同日就任ス 京城府長谷川町七拾貳番地 宮林德三郎 昭和拾六年六月拾壹日登記 京城地方法院

永登浦金剛組合變更 [illegible] 昭和拾六年七月壹日登記 京城地方法院永登浦出張所

○財團法人朝鮮那須敎長老會維持財團 [illegible]

忠州金融組合變更 [illegible] 昭和拾六年六月拾貳日登記 忠州支廳

○株式會社設立 [illegible] 大田地方法院

[illegible] 昭和拾六年四月貳拾壹日登記 京城地方法院

公社債・株式 大 マルダイ取引店 京城府黃金町二ノ一九九 電話本局(2)3536 6534 4907 7081 朝鮮取引所證券取引員

仁川より 朝鮮郵船定期

三和株式現物店 京城府黃金町二丁目 代表電話本局二一〇一番 七月九日 ▲高△安 [illegible]

有價證券現物賣買 朝取一般取引員 源 山本源作商店 京城府明治町一丁目 電話代表(2)五一九一番 滿洲 山源證券株式會社 奉天加茂町八號

現物部 電話本局(2)6131 6132 6134 短期部 電話本局(2)5161 5162 5163 5164 5165 5197 5168 資本金百萬圓 東亞證券 京城府黃金町二丁目一九九 七月九日 [illegible]

大原證券會社 京城府明治町二丁目 代表電話本局五一二二 本日ノ動キ [illegible]

贈 呈 白 トーポレ 歐州樞軸五ヶ國の滿府承認は余々事變處理の第一段階と見られる 一方獨軍赫々の戰果は東亞新秩序建設への前進なり然して歐亞を通して世界經濟の確立となり依つて來る株界の活躍は期して俟つべきなり 希くば來る萬丈の波瀾に備へられん事を祈る

朝鮮取引所取引員 白井株式店 京城黃金町 電話代表本局二一一〇二

青島上海への最捷路 仁川出帆每月 [illegible] 朝鮮郵船仁川定期出帆 朝鮮郵船株式會社 京城府南大門通五丁目一 電話(2)本局四一九五番

朝鮮運送仁川支店 電話二一四一〇番

大阪商船京城支店 電話(2)一〇二〇・一〇三一 大阪商船期定出帆 [illegible]

嶋谷汽船株式會社 嶋谷汽船期定出帆 [illegible]

東寶映畫 浪花館 九日ヨリ上映 ゲーリー・クーパー主映 オペラハット 徳川夢聲・立花潤子主演 子寶夫婦

京龍館 六月九日より向ふ二ヶ月間場內大修理の爲め休館致します

大陸劇場 八日ヨリ 來るべき世界 12.01 3.15 6.35 元氣で行かうよ 1.35 4.49 8.00

黃金町四丁目 城寶 十日ヨリ十五日マデ 笑の快速隊 12.00 3.10 6.30 ニュース ウガンダ 1.35 4.55 8.15 （今週ニ限リ御子樣三〇セン）日曜日ハ早朝九時開場

東寶若劇 七月十日ヨリノ上映時間表 ニュース 文化映畫 1.50 4.30 7.10 上海の月 12.00 2.40 5.15 7.55 日曜日ノミ午前十時開映

明治座 八日ヨリ十日マデ 長江譜 12.01 3.14 6.30 江戸の青空 12.57 4.10 7.26 デヤツクと豆ノ木 まごころの歌 2.12 5.25 8.41

朝日座 七月一日より お馴染の 志賀廼家淡海一座 五郎劇 泉虎 [illegible] 每夕五時開演

京日文化映畫劇場 每週木曜日替 十日より十六日まで 1 我等は少年通信兵 2 滿映ウフア厚生映畫 海に鍛る女性 3 海外ニュース四〇號 4 朝日特作通俗科學篇 不思議問答 5 漫畫ポパイの大奮戰 6 盟邦科學獨逸の凱歌 快速彈丸列車 7 日本ニュース最新號

東寶 東寶文劇 開場二週年 [illegible]

日活 喜樂館 一七日一 文化映畫 ニュース 1.10 3.49 6.33 人情ぐるま 1.37 4.16 7.00 涙の捕繩 12.00 3.39 5.18 8.02

本町三 京劇 八日より十四日迄 荒木又右衞門 仇討の日 明朗篇 吾が家の春

和信映畫館 [illegible] 日本ニュース 朝日ニュース [illegible]